京城日報 夕刊 七月八日(火)
發行所 京城府太平通一丁目 合資會社 京城日報社

高級醤油 ジンミ 味 大田 辻讃之助醸造

李王同妃兩殿下 至極御元氣に拜さる

御旅行の御疲れも拜されず 八日は早朝御起床

久方ぶりの御歸鮮第一夜を昌德宮大造殿にお過し遊ばされた李王、同妃兩殿下には、八日は早朝御起床、長途の御旅行の御疲れも拜されぬ御元氣にて、李王職員一同を感激せしめられたと拜聞する

御同列にて宗廟御展謁 神宮に御參拜 總督を官邸に御訪問

日來の雨さかんに降りつゞいたが兩殿下には終始御機嫌うるはしく午前八時卅分より韓李王職長官、篠田同次官以下李王職高等官、御親戚、其他主なる參殿者たちを御引見、午前十時卅分兩殿下御同列にて宗廟永寧殿を御展謁遊ばされて、午前中の御日程を終へさせられた。午後は一時卅分鈴殿下に御參拜ののち、同一時五十五分、昌德宮御出門、妃殿下御同列にて午後二時五分朝鮮神宮に御參拜遊ばされ、高松宮司の御先導にて神宮に御拜禮遊ばされ、午後二時十五分神宮御出發、齋藤總督を官邸に御訪問遊ばされた。この日は、御

九日の御日程御變更

御多忙な御日程をそれぐ\終へさせられた兩殿下の九日の御日程である金谷御陵および永徽園御親拜等は何れもこの霖雨のため御取止と相成る旨李王職より發表された

御寫眞 (上)宗廟永寧殿御展謁(八日午前十時三十分) (下)朝鮮神宮に御參拜(八日午後二時五分)

遞相主唱の國際無線電話 當局の目論見原案

【東京電話】小泉遞相のいはゆる大政策中國際無線電話施設に關する計畫は我國としては最初の試みであつて先般ベルリンとの間に現存設備を以て試驗通話を行ひ辛ふじて成功を收めた程度のものであるが、世界通信網の發達は我國のみこれが圏外に立つことを許されず、すでにドイツのシーメンス・テレフンケン會社、アメリカの國際無線電信會社、などより通話の希望を申込まれてゐる有樣で、我遞信省も遲ればせながら實用時代に入るべく腕を磨め、目下世界動力會議に出席のためベルリンに滯在中の稻田工務局長をして專ら諸外國の施設に就て研究調査を進めしめてゐる。從つて計畫の決定を見るのは同氏の歸朝後と見られるが今大體當局において目論んでゐる原案を聽くに次の如きものである

一、監督管理は遞信省で行ひ事業は一切民間會社が行ふ
一、民間會社を新設するか既存の關係會社をして行はしめるかは未定であるが、日本無線電信會社その他から申込があるから大體において既存會社に委讓する模樣である
一、東京を中心として送受信局及び中繼局を設けビームシステムに依つて世界各地と通話し、有線を以て中央電話局と連絡し各自の電話機を以て自由に通話し得る
一、通話する方面は左の五ケ所であるアメリカ、ヨーロッパ、上海、香港、マニラ
一、以上の方面に對し十キロ乃至二十キロの短波長を送る
一、設備一切に要する費用は五百萬圓の見積りである、而してこれが設備完成の上は主として商用に利用され將來は採算の基礎も十分に立つ見込みであると

仁川青訓認可

かねて總督府に設立認可申請中の仁川公立青年訓練所は七月七日付總督府告示第二百七號を以て認可せられた

節約總額八千萬圓 大藏省の要求に近い 節約額に漕付けるか

【東京電話】行政經濟化による昭和五年度施行豫算の節約に關しては陸海兩省を除く各省は大體において大藏省の要求通り財源を捻出したので、井上藏相は自ら陸海軍兩省と交涉中であるが、最近に至り兩省も漸く肚を決め財源捻出につき鋭意努力中なので今週中には大藏省の要求に近い節約原案が作成され藏相の手許に到達する運びとなつて居るので、十五日の閣議において大藏省當初の方針通り約八千萬圓に近い節約が決定される筈である

既定方針により 御諮詢奏請を急ぐ 海軍部内の兩論も 漸次歩み寄るか

【東京電報】政府はロンドン條約を成るべく早く樞府に諮詢する方針を以つて着々準備を進めつゝあるが、濱口首相は五日西園寺公を訪問して諒解を求めたるに、老公は政府の處置を是認し速かに條約の批准を終らしむるやう激勵する處があつたので、濱口首相も決意を固め既定方針通り暑中休暇前に御諮詢する方針で、濱口首相は御諮詢の際倉富議長と會見し諮詢に至るまでの經過および國際的重要性を述べ速かに審査を完了し、批准を見たいとの希望を開陳して諒解を求める筈になつてゐる。しかして新國防計畫に對する海軍部內の意見不一致も國防計畫の根本的對立によるものでなく、隨つて自由討議により漸次意見の接近を見つゝあるので、今後一、二回の會合により海軍首腦も釋然と軍令部案を承認するものとなし、多少の異論あるも飽くまで既定の方針に直進することとなつて居る

政府部內の硬軟兩說

【東京電報】海軍首腦會議の新國防計畫審議は十四日午後でなければ完了を期し難いため政府はその成行を非常に憂慮してゐるが、目下のところ
一、計畫案は條約御諮詢奏請の條件でない、海軍省と軍令部の大綱をもつて樞府に說明し、元帥軍事參議官等への諒解は豫算編成期でよい
二、暑休前に御諮詢を奏請し、海軍側の計畫案決定と併行せしむべし
三、併行審議は問題を紛糾せしむるから、軍部の諒解決定を俟ち諮詢を奏請すべし
四、英米の態度を慎も暑休後の御諮詢も已むを得ぬ
五、宮廷の休暇は七月二十一日から各宮の都合に依り暇つゞであるから暑休中も御諮詢を奏請し樞府の審議を求めればよい
と政府部內には硬軟各樣の意見が唱へられてをり、近く濱口首相は倉富樞府議長とこれ等の點につき協議するであらう

韓軍不利 大部隊漸次後退

韓氏日本亡命說傳はる

【青島七日發電】山西、馮玉祥軍は一昨日來運河、隴海の線で主力決戰中であるが、韓軍の方面は形勢漸次不利となり漸次大部隊を後退せしめつゝあるので、韓氏の運命も旦夕日に迫れるものゝ如く、韓氏は後事を孫桐萱氏に託し日本に亡命せんとの說が傳はつてゐる

警察部長事務打合會 本日を以て終る

全道警察部長打合會第二日は八日午前九時から總督府第二會議室に於て前日の引續き開催、各道警察部長以下關係者列席の上、森岡警務局長の議長にて、日程に入り、各道警察部長よりそれぐ\意見の開陳あり、正午閉會、それで今回の打合會を終つた。今回の事務打合會における打合事項は次の通りである

事務打合事項

一、警察巡視の勵行に關する件
二、師團對抗演習時の警戒に關する件
三、武道獎勵に關する件
四、警察官の健康に關する件
五、自動車交通取締に關する件
六、火藥類の取締に關する件
七、活動寫眞の取締に關する件
八、犯罪即決に關する件
九、官公吏の犯罪取扱に關する件
十、犯罪搜查の秘密嚴守に關する件
十一、犯罪統計事務の督勵に關する件
十二、犯罪報告に關する件
十三、消防組服裝に關する件
十四、警察共濟組合に關する件
十五、消防協會基金募集に關する件
衛生課主管
十六、種痘事務に關する件
十七、第二回麻藥類中毒者登錄に關する件
十八、道立醫院の經營改善に關する件

軍備の僅少の差 を云爲するものでない 制限か競爭かゞ大眼目

米國大統領教書を與ふ

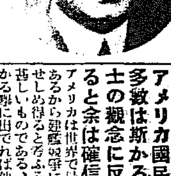

上院特別委員會 【ワシントン七日發電】ロンドン海軍條約批准のため召集された米國上院特別議會は七日午前九時開會、副大統領カーチス氏議長席に着く、定員不足の相變らず破られて出席率よく議院成立すれば、フーヴァー大統領は別項のロンドン條約批准即行を促せる教書を送り、書記官はこれを朗讀する。攻撃の急先鋒たるべきハイラム・ジョンソン、ジョージ・モーゼス。條約支持のリード。スワンソン氏等は最も緊張してこれを傾聽してゐる。教書朗讀終るや共和黨議員マッケラー氏は條約に關する總べての秘密および記錄の提示を迫り、全權たりしリード氏は公表せざる條件の下に提示すべしといふや、反對派頭目ハイラム・ジョンソン氏は上院は國際審議の檢査をなす權能ありと致論いて暫し頭の小競合ひをやる。此の時ボラー氏の動議で條約正文を朗讀直ちに散會した。次回は九日

教書 【ワシントン七日發電】別項アメリカ上院特別議會に對しフーヴァー大統領が與へた教書左の如し

無制限な武力を有する事をアメリカ國民の目的なりと信じてゐる人々から海軍縮小又は制限に對する反對を受けることはイギリスにも日本にも見るのである。然し**アメリカ國民の壓倒的多數は斯かる頑迷な人士の觀念に反對してゐると余は確信してゐる**。アメリカは世界で最も富裕な國であるから建艦競爭にて他國を敗退せしめ得ると考ふるは實に惑はしいものである、アメリカが斯かる擧に出れば他國は如何なる犧牲を拂つてもアメリカに對抗する必要な武力の維持に努めるであらう、斯くてアメリカは全世界の敵意の渦中に飛込むやうなもので且つ各國の無用な負擔の增加を強ひる結果となる、殷鑑遠からずしてかの歐洲大戰は武力の競爭が遂に無益であることを證據立てゝゐるではないか。今回締結されたロンドン條約の大綱は昨年夏から廣く知られてゐた、而して條約に對する判斷に關係ある凡ての個々の事實も亦既に前から知られてゐたものである、條約文そのものはアメリカの義務を規定したものである若しアメリカにして條約の批准をなさざらんか世界は再びその進歩から後退するやうになるであらう。ロンドン條約はアメリカ國民の理想を保證するものであり、且つ日英米三國の海軍を合計三十萬噸縮小した。併し要するに**問題は巡洋艦の僅少なる差といふが如きことでなく、吾人がこの軍縮條約を調印するや否や、又將來海軍の制限或は縮小に向つて邁進するや、或は武力競爭の不幸なる時代に入るや否やの問題である**

三派だけ先づ合同する 二十日結黨式を擧ぐ

無產黨合同一段落

【東京電報】總選擧後無產黨間に起つた合同問題は大衆黨、全民黨協議會三黨合同に落着き右三黨の正式合同協議會は七日午後五時より本部に開かれ、前記三黨の代表者出席協議の結果、いよく\二十日午前十時から同所にて三黨合同大會を開き結黨式を擧ぐる事に決定し、屢々論議された無產黨合同問題は三派の合同を以て一段落を告げる事になつた

決定事項
一、新黨規約要綱
イ、民主的中央集權的黨組織の確立
ロ、鬪爭力の擴大、教化のため組織確立
ハ、黨の統制の必要に通ずる機關設立
二、特別委員會を組織し勞働組合農民組合との連絡をはかる
一、山名、淺沼(大衆)安部、山内(全民)水谷、鈴木(全國)の各小委員會で綱領政策を審議する
一、黨名候補、全國大衆黨、日本無產黨、日本大衆黨
一、第二回合同協議は九日、結黨大會準備委員會は十日、結黨大會は二十日に擧行

更に御盡力を願ふ 阪谷男に打電

渡邊商議會頭から

昭和製鋼所鮮內設置問題は仙石滿鐵總裁の鞍山設置固執に對し今や全鮮的反對運動起となり、その成行は非常に重視せられるに至つたが全鮮商議聯合會副會長渡邊定一郎氏は八日朝中央朝鮮協會會長阪谷芳郎男に對し左の電報を發した

二千萬民衆を無視し鞍山に設置せんとする仙石總裁の横暴に憤慨し全鮮的に反對運動起となる、本問題の推移如何に依りては將來統治上由々敷事起るべし、鮮內設置に付御盡力を更に御願す

宮舘貞一氏 弘前市長に當選

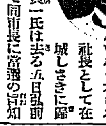

多年朝鮮新聞界に在り後セウル・プレス社長として在城しさきに歸東せる宮舘貞一氏は去る五日弘前市會において同市長に當選の旨通知があつた

西久保弘道氏

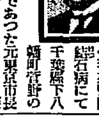

【東京電報】今春來腎臟結石病にて千葉縣下八幡町管野の自邸に療養中であつた元東京市長貴族院議員西久保弘道氏はこの程病革まり八日午前四時遂にミサ子夫人、嗣子良行氏初め近親者に護られつゝ逝去した。享年七十二。なほ告別式の日は未定、氏は佐賀縣出身地方長官として各地を歷任北海道長官、警視總監を勤め

葬儀 【東京電報】故西久保弘道氏の葬儀は十二日午後二時より青山齋場で佛式に依り擧行さる

神宮參拜 (七日)▲總數二〇三八人▲內譯內地人一六三八人▲朝鮮人三九人▲團體京城善隣商業五人▲前年度九二七人

―會―

拓大學術講演會 拓殖大學教授前代議士和田忠一氏は同大學教授外數名と共に七月八日午後十時三十分入城、九日市內青視察の上午後七時より本社來閣に於て左記の順序により講演會を開催、一般來會を希望
一、商品化されつゝある學園 渡邊 毅
一、刻下の失業問題に對する私觀 佐々木志孝松
一、我國人口問題と拓殖運動 首藤 光毅
一、ロンドン會議より受けたる國民の智能的啓發 平田 義弘
一、戰後における歐洲の產業狀態 石田 朝人
一、支那の產業革命と極東の經濟 柏田 忠一

京城聯合青年團 では八日午後八時より京城府廳に於て同團評議員會を開催し朝鮮聯合青年團中央部設置の件其他につき協議する

―人―

◇板垣守正氏(拓務省囑託) 自由黨異錢の著者たる氏はさき頃拓務省囑託を命ぜられ鮮滿視察のため八日朝入城朝鮮ホテルに投宿一兩日滯在の上北行
◇光永星七氏(通信電報社長) 七日朝內地より入城備前屋旅館へ
▲上田悦太郎氏(元山實業家) 七日朝入城備前屋旅館へ

あすの天氣(9)

豫報 雨後晴

八	日正午	二三・九 瑞一
七	日最高	二七・六 瑞二

低氣壓は黃海下流にあつて東進しつゝあるが元山附近には小低氣壓がある。朝鮮附近の氣壓は頗る不安定であるが東岸は曇つてその他は降雨中である、明日は降雨あるが一時晴れる

暴風警報 仁川觀測所發表 七月八日午前八時三十分風強く暴雨あるべし、平安南北道沿岸を警戒す 低氣壓の中心は北支那にありて七五〇粍を示し北々東に進行しつゝあり

恐ろしき江戶(五)

刺青傀儡話(ほりものくわいらいばなし) 【44】
潮山長三 作
挿繪 河原塚龜太郎

忽ち殺氣立つて睨らんだ浪人の樣子に、風體の惡い男はぞつとして、彈かれたやうに二三步後へ退つたが、氣味惡く、にへらと笑つて見せた。

『いや、相濟みません。だしぬけに申したのが惡うございました。どうかお手柔らかに。その刀の鞘にお掛けなすつたお手をお放し下せえ』

『これ、相濟まんとは何事だ。いやさ、何が濟まんと申すのだ』

『へえ』

と、風體の惡い男は一寸考へたが、此處で息を大きく吸つて胸を反らし、何か決心するやうな目の色を見せた。

『いえね、藪から棒に、お仲間に入れて下せえと申したのが相濟まんといふんでして、實はあつし、昨日も今日も喰ふや喰はずにゐるんでございますからね』

『何、喰ふや喰はずだ?これやい、拙者とて浪人の身分だから、喰ふや喰はずの苦しみは十分に味はつて居るぞ。それがどうしたといふのだ。察する所、うぬは此の人通り稀れな夜中を目がけて、押借りいたす奴か。貧乏人が貧乏人を苛めはたつたとて何になる。そんな事は金の有る奴にいへ。拙者の知つた事ではない』

『いや、そんな事をおつしやいますけれど、あつしはちやんと知つてるんですよ。だからお仲間に入れて下せえと―』

『馬鹿!』

『へ?』

『まだそんな事を申すのか。いつたいその仲間とは何の事だ。こゝには拙者の町內の衆が四人、只今葬式行列の道中を致して居るのだ。この早桶が目に見えないのか。葬列を妨げるのは、死人に對する禮ではないぞ』

『わ、わかつてます。その桶の中には、あなたの御內儀が死んでゐるんでせう。今あちらで目明しが、あなたを咎めた時、あなたは申開らきをなさいましたね。あつしあ少し離れた所で聞いてゐやしたかね』

『それがどうした。にゝ、問答無益だ―皆さん、さあまゐらう』

と浪人は提灯持つた二人の男と早桶擔つた男とを急き立てゝ、とつとと歩きかけると、後から又止めた。

『ちよツ、ちよつと』

『まだ何か申すか』

『へえ、何だか話が變にこぢれましたけれど、とにかく一ッ仲間に―』

『うるさい奴だ。わからん事を申す』

『あゝ歩いちやいけねえ。一寸お待ちなすつて下せえといふのに。どうかあつしを仲間―』

『仲間か―』

『もし、仲間に入れて貰へねえなら、あつしにも考へがある。騷ぎやがるな。その早桶の死人を何處から持つて來やあがつたんだ』

と、風體の惡い男は辰巳上りのすごい言葉になつて來た。

浪人はじめ葬列の者たちは、驚いて目顏を見合せてから早桶をかついでものぐるみ、ばたぐ\とこの風體の惡い男を取り卷いた。默つて提灯を差しつけると、風體の惡い男は急に臆病らしく、きよく\したが、皆の顏を一わたりぢろりと見て、ぐつと低い聲になつた。

『あつしや、何もかも知つてるんだ。知つてるから、折入つて頼んでるんぢやねえか。おいらだつて今では只の人間ぢやねえ。どうせ性根の曲つた泥棒だよ』

『何、泥棒だと?』

『あわてるない。日本左衛門の乾分だい』

『あッ!』

と、葬列の連中は明らかにあわてた。が、今、日本國中に名の轟いた日本左衛門、その乾分とも號する奴が、まさかこんな惡い風體をしてゐる筈はない。事實彼は日本左衛門の乾分でも何でもなく、かの本所一ッ目橋で不景氣を呪つた上、早速その晩日本堤で長州侍の新七を殺つた所の、どえらい惡棍だつたのである。

陸軍一等軍醫正 都築甚之助氏發見 英米獨政府專賣特許
かつけ アンチベリベリン
眞理は古くしていつでも新しい 發見せられて二十年
人を助けて二十年努力に始り努力に終る
(說明書送呈) 錠劑、丸劑、エキス、注射液 稱目 末劑
適應症 乾性脚氣 濕性脚氣 衝心脚氣 慢性過敏性脚氣 麻痺性脚氣 妊娠脚氣 產褥脚氣 乳兒脚氣 等の治療及豫防劑
東京市麻布區笄町 合資會社 南信堂新藥部

腸內强力殺菌新藥 ワカ末(整腸劑) 醫學得業士若林哲朗氏創製
腸毒消藥 として自體試驗に於て他の藥劑に比し數倍の殺菌力を有し毫も副作用なし故に腸內諸病に對し安全にして卓効ある處し本劑の右に出づるものなし
適應症 急性慢性腸加答兒、腸の腐敗醱酵性下痢、大腸加答兒、腸チフス、パラチフスの豫防、赤痢疫痢、コレラ、大腸菌性膀胱加答兒、殊に大腸加答兒に特効あり
定價 末劑一瓶入金廿圓五十錢 同半瓶入金十圓五十錢
新發賣 小兒用 二百粒入壹圓
發賣元 東京市麻布區笄町 合資會社 南信堂新藥部 振替東京七八五〇
(說明書贈呈す)

城壁が崩れ落ち下敷となつて即死
夜來の豪雨で城壁がゆるみ 光熙門外の悲慘事

七日午後九時十五分光熙門外城壁(北市通りより數間北側のヶ所)長さ二間幅二間が數日來の豪雨のため緩みを生じてゐたゝめ大音響と共に崩壞折柄同所を唯一の寢場所ときめてゐた姓名不詳朝鮮人モルヒネ患者一名が傘をさして外へ出やうとしてゐた時とて數百貫の城壁の石は右男の頭上、腰部足部に落ちかゝり腦天粉碎されて即死した。同出に接した所轄本町署では直ちに係官急行して石塊の取り除けにつとめたが何分數百貫もある石塊が四坪余も崩壞してゐることゝて取除きに困難を生じ京城府廳より人夫十余名を派し掘り出し中である、なほ總督府營繕課係よりも係員現場に向ひ調査をなした

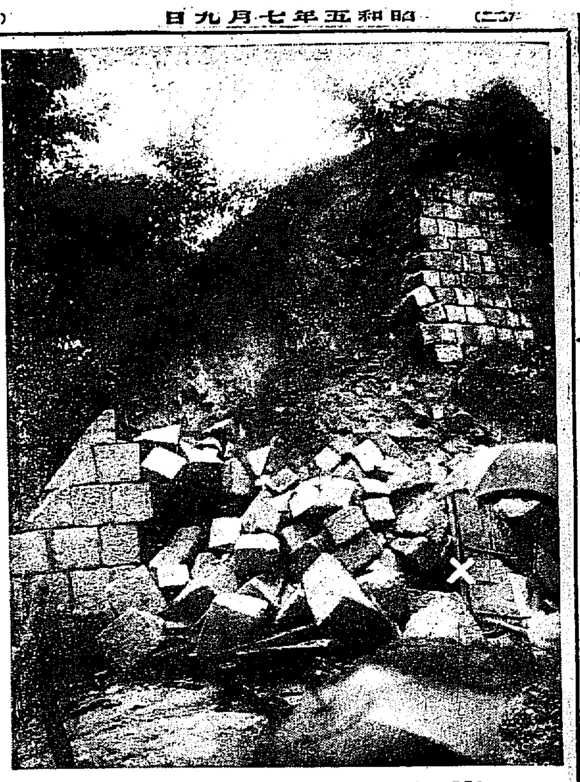

崩れた城壁 (×印は壓死者を出したところ)

京釜線

京釜線成歡平澤間大安成歡間七日夜來の豪雨のため一時に各河川溢れ八日午前三時半頃線路浸水箇所を生じたが雨やむと共に次第に減水し午前六時半何れも復舊開通した、そのため第三列車(京城へ午前七時に着すべき)は約一時間廿分延着した

十四名を處分

【松山電報】ストライキまで起した松山高等學校では生徒の處分に關し考慮中のところ七日に至り學校當局より退學二名、諭旨退學一名、無期停學四名、三日間停學六名、戒飭一名、登校禁止一名都合十四名の處罰を發表した

市民は水攻め
水門を閉したため

【安東縣特電】昨夜來の豪雨で安東縣一帶出水し折惡く排水溝の工事のため水門を閉してあつたのと排水ポンプ掃除のため機械解體してあつたので雨水の吐け口がなく比較的低い處の大和橋通り五番通六番通、驛前通一帶は出水二尺に及び約千戶に浸水し學校生徒及各官廳の登廳者は制服を頭に乘せて尻をまくり登校登廳し馬車、車は車體を沒して泳ぎ通るなど全市にわたつて大騷ぎを演じたが午前十時漸く水門開き排水した

各地の雨量

總督府農務課に集つた各地からの報告によれば七日午後六時から八日朝六時までの各地の雨量は次の通り(單位ミリ)

淸州二、木浦一、釜山七、全州二一、大邱三〇、仁川七四、京城七七、龍岩浦九

なほ今月に入つてから八日朝までの各地雨量は次の通りである

淸州四、木浦二三、釜山七二、全州一九、大邱一五三、仁川二六四、京城三二九、龍岩浦八八、江陵一九、平壤六八、元山七九、城津一七、中江鎭一六、雄基二五

鈴木美佐保夫人獨唱會
出演者病氣のため延期
期日 七月十九日
主催 京城日報社

島德藏氏吹く
久原前遞相を次回公判に喚問

【東京電報】阿片資買の權利を支那から取つてやると島德藏氏から三萬圓を捲き上げ詐欺罪に問はれた例の阿部秀也(三七)の公判は七日午前東京地方裁判所で開廷證人として喚問された島德藏氏は裁判長の問に答へて

阿部と知り合ひになつたのは三年程前で小遣をせびられゝば五萬十萬と小金を渡した、二千三千の端した金は數にて居らぬ

と、とても大きい處を見せ

阿部に渡した問題の三萬圓は支那政府から阿片資買の權利を得る目的で渡したものだが二萬三萬の金を出すことは私としては何んでもないことで結局阿片資買の權利が成功しなくても差支ないといふ氣持ちで出した、久原から支那問題に就いて話があつたからそれで三萬圓を出したといふ樣なことはない

と答ゐた、次回公判は八月一日久原前遞相を證人として喚問するに決した

城大の新博士
李甲洙氏の論文通過

京城帝大醫學部生理學教室助手李甲洙氏はかねて慶應大學醫學部に學位論文提出中のところ、七日教授會を通過の旨通知があつた。主論文は三篇よりなる『神經の興奮傳導の本態に關する研究』に副論文九篇を添へたもので、神經の興奮傳導の本態は化學的性質のものであることを證明したものである

李新醫學博士は京城第一高普、岡山中學、岡山醫專を卒へ京都帝大研究科より城大創設と同時に大塚教授の下に來りその指導の下に生理學を研究してゐたものである(寫眞は李甲洙氏)

交通事故

七日午後四時十分黄金町行二一三號電車運轉手李學英(二三)は南大門通三丁目一〇番地先にさしかゝつた際旭町方面から自轉車で疾走して來つた旭町一丁目二〇二番地菱屋食料の出前持洪春男(一六)と衝突、鈴を鳴さなかつた爲め衝突洪ははね飛ばされて路上に投げ出され頭部を強打腦震盪を起した

×

八日午前五時廿九分龍山タクシー京三〇三號を運轉手趙景玉(二四)が運轉南大門派出所前にさしかゝつた際疲れのため居眠りを初め氣が付いた時は自動車は電柱に衝突フエンダー、ヘツドライト、前シヤフトを大破してゐた

トンネル内で卅名生埋め
ダイナマイト爆發で 宮崎縣下の慘事

【宮崎電報】七日午後六時半頃宮崎縣東臼杵郡西鄕村鳥の巢住友第二發電所で工事中トンネル入口火藥置場の**ダイナマイトに引火爆發し隧道崩潰坑夫三十名生埋となり**消防組等の應援で死體發掘中であるが即死三名、重傷七名、其他多數の輕傷者を出した

物すごい捨ぜりふで仁川署へおさらば
淸水武雄本町署へ護送 魔道に踏入つた飛行士

【仁川電話】既報去る二日仁川港町郵便局に於て仁川署小坂山田の兩刑事に捕縛された稀代の兇賊富時飛行士淸水武雄(二七)は峻烈なる取調べに包み切れず遂に犯行一切を自白するに至り八日朝二名の警官つきそひ京城本町署に護送したが近來珍しい大捕物で同人は思想的犯罪にも關係ありと見られ柔道二段の腕前だと自稱してゐるが逮捕された當時『自分はピストルでも持つてゐたら一人や二人はやつつけてゐたのに殘念なことをした、警察や裁判所は何とも思つてゐない今度刑務所へ行き試驗を受けて歸つたら大々的にやる』と豪語し本町署護送に際しても同人を逮捕した小坂、山田兩刑事に對し『今回御世話になつた、いづれ御禮はする』と捨ぜりふを殘し悠々と仁川署を出たと

仁川署員に顏劍を見て感づかれるに至り東京の小說家だと僞りオールバックを五分刈にしたり

洋服

を和服に着替へたりして巧にくらましてゐたが同人が厚の寮で粹客から盜んだ七百五十圓の金は地下足袋の中にかくし置きし百圓紙幣一枚を銀行へ持參し小錢と取り替へてくれと二三樓で頼んだことから足がついたものである(寫眞は淸水武雄)

足袋の底に七百五十圓
元山、京城を荒して 仁川で捕はれる迄

【仁川電話】兇賊淸水武雄は大阪市西成區に生れ大正十四年慶應大學通信部卒業後千葉第一航空學校に入り卒業して飛行士となり昭和三年自ら飛行機を買求め東京大阪間の宣傳飛行に從事し同年十一月渡鮮汝矣島の朝鮮飛行學校の

教官

となつたが昭和四年六月京城府の上空を定規以下二十米の低空飛行を行つて處分を受けたことから校長と折合ひ惡くなり遂に同校を飛び出して浮浪の生活に入り一時京城府內花園町の中川酒店にやとはれ樓拍ひをするうち同家二階にあつた六連發ピストルと實彈數發を竊取し元山に高飛びしたのが彼が惡道に陷る最初であつた、

元山

では住み家もなく海岸の漁小屋に起き伏してゐたが每しい仕事もない處から漁師の顏役を訪れ無心を吹きかけたが斷られた上無禮にも漁師と衝突し短刀をふつて拂つて來た數名にピストルを發射して追ひ散らしたこともありその後賊場荒しを所有にしてゐたが思はしくなく六月廿八日元山から京城へ舞ひ戻り內地へ引揚げやうと旅費の工面中たまたま旭町料亭岸の家の離れ座敷で

遊興

中の鎭南浦府某會社員のすきを狙ひ洋服ポケツトから現金七百五十圓と數枚の衣類を竊取逃走直ちに仁川に來り敷島遊廓や月尾島において豪遊してゐたものである仁川に來てからは敷島一二三樓に居續けし逮捕當夜の二日夜の如きは素知らぬ顏をして歌舞

浸水百廿餘戶
家屋倒潰、道路破損 鍾路管內の被害

七日來の豪雨による鍾路署管內の被害は左の如くである

▲堅井洞八四番地先の道路は十日前水道管埋設工事をなしてまだ地固めがすんでゐないため浸水で幅二尺長さ九尺陷沒し一面水池となつてゐる、同じく孝子洞一八〇番地も幅二尺長さ六尺の陷落、原因は同じ

▲孝子洞二〇〇番地幅二尺長さ三尺の地落原因瓦斯管埋設工事中の浸水

▲孝子洞一四四番地幅四尺長さ八尺下水溝の增水のため地落

▲淸溪川は增水し光化門通り淸進洞との境界をなす同川の上流淸進洞二三九番地先は約二間巾四尺餘流失、ために通行道路僅か巾一尺位になり交通上に不便を感じてゐる

▲樂園洞二五四番地柳氏(三七)の朝鮮式瓦葺平屋一棟が八日午前五時頃倒壞、損害五百圓

▲淸進洞二三三石灰販賣店崔鍾燦方前大下水に面する石垣約九尺高さ四尺崩潰のため下水に架設した石橋破損

▲その他三淸洞花園染の草葺一間同一〇二番地李世水の草葺一間同六二番地趙文成の瓦葺二間半壞、淸松洞一一九吳三柱方の瓦葺倒壞、それも人に死傷はなかつた

▲昭格洞一六五番地總督府官舍後の擁壁約三間破壞、交通の不便を感じてゐる。その他床上浸水十餘軒、床下浸水百廿餘軒の多きに達した

京釜線にも一時故障
慶全線は復舊したが 各線に故障頻出

全鮮にわたる大豪雨のため鐵道の被害續出してゐるが不通となつたところは左の通りである

東海中部線

七日夜來の豪雨の爲八日早朝に至り東海中部線各所に被害を受け列車運轉不能となつた、現在不通區間は左の通りである

契湖 永川間大郞起點二九、八粁附近線路浸水

同 同三三粁附近同

同 同三三、五粁附近五米間線路バラス流失

永川 林浦間同四〇、六粁附近六米間線路バラス流失

以上は八日正午頃復舊の豫定

金丈 土方間大郞起點八三、五粁附近線路浸水

安康 扶助間同九五、五粁附近九米築堤流失

扶助 孝子間同九九、八粁附近線路浸水

同 同一〇二粁附近同

安奉線沙河鎭驛附近豪雨の爲線路浸水し一時不通となつたがその後減水し第二列車(安東朝八時五十分着)は五時間遲れ二時間延着にて發車した

京釜線

水害の爲不通であつた慶全線は鋭意復舊に努力した結果釜山大邱間を最後として七日午後七時半同線全部開通した

監視巡査を增員して再移住を取締る
桃花洞への新移住者は炊出しを行つて優待

既報=漢江堤防外二村洞土幕部落の移轉は所轄龍山署の臨機の處置により七日夜までに全部の桃花洞府有地に移轉を完了したが、同署では家屋建築期間中龍山普通學校その他に收容、炊出をなし、支給した移轉費の外建築費として一戶當り十五圓以下を支給することになつてをり、土幕居住者は增水ごとに脅威される二村洞より浸水の危險のない桃花洞移轉を感謝してゐる。なほ龍山署では今回の移轉を機に今後絕對に土幕を建築させない方針をたて堤防監視巡査四名を增員して取締りを嚴重にする外府土木課にても河川監視人一名を配置することになつた(昨夕刊既報說明中新部落の燒拂ひとあるは舊部落の燒拂ひにつき訂正)

倉庫に忍び入る

【平壤發】平壤府內港町內務局平壤土木出張所へ六日午後八時頃一名の怪盜忍び込み倉庫を破つて大工道具二十數點價格四十余圓を竊取逃走せんとするを宿直員市來富雄君が發見し取押さんと大格鬪中を急報により驅け付けた平壤署員が協力し漸く取押さへ本署へ引致して取調べた結果同人は府內倉田里李元奕(二七)で本年四月二十日倉庫を破つて大工道具六十余點價格二百五十余圓を竊取した外數回に

六大學リーグの霸者
黄金時代の慶大軍來る

試合日程

十二日(土)	午後四時から	慶大―鐵道
十三日(日)	午後三時から	慶大―遞信
十五日(火)	午後四時から	慶大―殖銀

(京城運動場)

觀覽料 普通一圓 學生五十錢 ネツト裏五十錢增

主催 京城日報社

大相撲日割
雨のため變更

大日本大相撲京城場所は雨に降りこめられて四日目も入れかけとなつたまゝであるが、八日もまた雨のため、九日が晴天なれば、臨時に晴天二日間を興行し、もし九日が雨天なれば晴天一日だけにて千秋樂となることに決定した

印鑑を盜んで千餘圓を引出す
預金に行つた序に 雇ひ人逃げ出す

府內黄金町七丁目五九番地韓貞業佐藤興吉方雇人橋本武雄(二〇)は七日主家から五百圓を東大門金融組合へ預金方を命ぜられたのを幸ひ同組の引出しから印鑑をぬすみ出し預けるどころか却つて五百六十圓を引き出し合計千六十圓を携帶何れへか逃走した。屆出に接した所轄本町署では直ちに新義州釜山水上兩署初め各署に手配し犯人搜査中である

旅館荒しの犯人捕はる
本町署の活動で 新町で遊興中を

朝刊所報=府內若草町一七〇番地旅館若葉館投宿客平北寧邊警察部武道選士安倍兵馬六木作次郎(狄作次郎は誤り)兩氏の室から現金を竊取逃走した怪犯人については所轄本町署から各署に手配搜査中であつたが本町署備付の手口カードにより早速犯人の目星をつけ徹宵搜査の結果犯人が大島町遊廓から新町遊廓と遊び廻つてゐた處を同所三輪、谷道兩刑事の手に逮捕された。犯人は宮城縣牡鹿郡鮎川村生れ住所不定前科二犯短藤彌一(三七)と去る六月二十日梅州刑務所を出獄六日午前十時頃訊銀の如く平北警察部の者なりと詐稱して若草町一七〇番地若葉旅館に到り安部、六木兩選士の柔道着を取りに來たとて上り込み廊下に女中が留守に行つた留守に乘じて現金を竊き、その足で旭町二丁目きらくに到り二圓九十錢の無錢飲食を働き居眞の隙に乘じて婦人用コート外數點價格百余圓のものを竊取、のがれて龍山大島町遊廓三幸樓で豪遊七日夜は新町福島樓に上り込み娼妓春男を敵娼に遊興中を本町署三輪、谷道兩刑事に逮捕せられたもので、本町署へ來てから係官の取調べに對しても至極平然たるもので前科が十犯になるまでは歸國しないと嘯いてゐる。なほ斯く迅速に犯人の逮捕を見たのは同署で犯行手口カードを作成してゐたによるもので前二回の犯行も惡くも右の手口であつたものである

一寸深さ街道に達する程の轢し傷のある上半身にわたり所々に傷痕が附いてをり他殺の疑ひ濃厚で住所氏名不明だが死後廿時間位より經過しをらず仁川署では俄然緊張し八日早朝から死體を解剖に附した

機關車の煤煙防止
完全燃燒機によつて

【東京電報】鐵道省は大阪鐵道局管內小路機關庫職工佐藤明の完全燃燒機を各機關車に取つけ煤煙防止をすることゝなつた

濁水中に身投げ
救ひあげらる

七日午後一時廿分頃、漢江第二人道橋から渦巻く濁水目掛けて投身した男があるのを、警備中の始興郡北面、船夫、鄭田男(三〇)姜順在(二〇)の兩名が發見して救ひ上げて身もとを調べると、右は府內觀樹洞九七番地、李春英(二〇)といひ精神に異常を來し發作的に身投げを企てたもので、家人を呼び出して引渡した

双兒を殺す
守をするのが嫌で

平南江東郡晩達面巴陵里金相興妹(一〇)は自分の生んだ双兒の守をするのが嫌で殺害する氣になり陰曆五月二十七日午後六時頃家人全部外出した際に背負ひ出しまで殺害し大同郡青龍面大寶里の實家に逃げ歸り潜伏中を平壤署員に逮捕された(平壤)

アリソン組再優勝

【ウインブルドン七日發電】全英庭球選手權大會男子複試合は再び昨年の優勝者アリソン、ヴアンリン組はロツト、ドーグ組をストレートで破り選手權を得た

アリソン ヴアンリン(米) 六―三 六―三 六―二 ロツト ドーグ(米)

漂着死體に刺し傷
他殺の疑ひ濃厚

【仁川電話】七日夕五時頃月尾島燈臺所前海岸に五十歲前後の朝鮮人死體が漂着中を通行人が發見仁川署員が檢死を行つたところ一見溺死と見ゆるも咽喉部右側に刺

漁夫四十名行方不明
黄海道海州郡沖合にて

四日午後黄海道海州郡沖合にて(詳細不明)平南、黄海の漁船約十隻計二十餘名の漁夫全部四十五名行方不明となつたとの報あり、目下黄海道當局では警備船を以て搜査中

二百萬の同胞が 蠅に殺さる イマヅ蠅取粉でたやせ
學者の研究では、蠅の爲に人間の平均壽命が、二年短縮され…これを延人員にすれば、…人の本邦人が蠅の爲に殺されてゐる。この命取りの惡魔である蠅を退治するには朝研究の大家今井博士が心血をソゝいで發明した、販賣特許イマヅ蠅取粉が一番手輕で有效で、宮內省はじめ官省でも盛に使用されてゐるから之で我等の仇敵、蠅を是非全滅せられたい。蠅だけではない南京虫油虫、蚤、虱其他どんな虫にも不思議によく効く。到る處の店にありますが品切の節は大阪京町掘通二、今津化學研究所へ申し込。

謹火災御見舞 島川清久

自社製品 富士絹 生地 加工品 各種 片倉經營 日東紡績株式會社 朝鮮總販賣所 本町一(明治町入口) 電話本局二六七番

內科 小兒科 本田病院 京城黄金町三丁目永樂町通り 入院隨意

百パーセントの信賴が出來る 發動機 クボタ 農林省比較審査 最高第一位入選
一、素人の方が、永年安心して使へる丈夫な發動機
二、取扱が容易で、運轉中手數のかゝらぬ發動機
三、擲護が簡單で、品質良く、使へば使ふ程調子の良くなる發動機
四、修繕のいらぬ、故障の起らぬ、使ふ人の身になつて造られた發動機
五、燃油が少くて、馬力の多く出る一番經濟の發動機
他が求めて得られない、以上の五大特長を完全に具備した本機は、眞に『百パーセント』の信賴を以て使ふ事の出來る斯界唯一の發動機であります。
代理店募集 代理店御希望の方は御申込み下さい、未設地に對しては特に御相談致します。
…說明書進呈…
クボタ石油發動機 西島特許ポンプ 全國總販賣所 合名會社 杉山商店京城支店 京城府南大門通五丁目 本店 大阪市西區立賣堀南通二丁目 支店 東京・台北・神戶・札幌

產兒制限 男女…
醬油ソース淸酢 …灘食料研究所
…三友社工房 大阪市

リンゴ カステラ 名物 中田堂

キユーピー マヨネーズ 海にも山にも 御家庭の御食膳にも 東京中野 食品工業株式會社

贊化病院 內科 小兒科 入院隨意 普通病室 傳染病室 古城憲治

●どうしても…頭痛には…ノーシン●

イーグル レコード 八月新譜 第一部
伊勢音頭戀寢刃(油屋の場) 歌舞伎劇 實川延若 中村鴈治郎 尾上菊太郎 …
國定忠次 映畫說明 …
酒の唄・蝶々さんジヤズソング …
磯節 水戶旭町 …
淚花節 鹽原多助 浪花亭綾太郎
NIPPONOPHONE ニツポノホン 新譜
御試聽の上御買求は特約店にて
株式會社日本蓄音器商會

東久邇宮様の庭球御試合

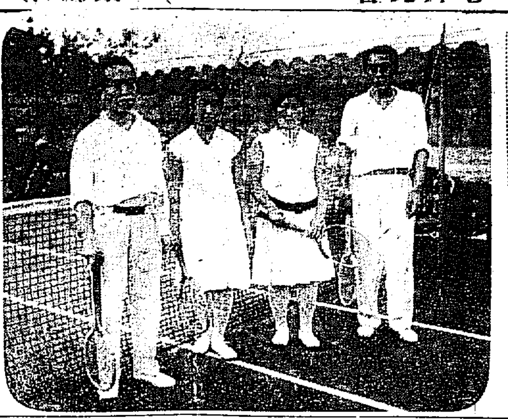

東久邇宮殿下には八日午後三時より御茶ノ水の順天堂病院に御成り御巡視の上午後四時半より裏のコートで清水選手、西本選手と御練習の後女流選手の瀧口岩子、飯村とし子兩孃を御相手に堀田伯と組まれてダブルス試合をなされ鮮かに優勝された（寫眞は左より東久邇宮殿下、瀧口孃、飯村孃、堀田伯）

最初の犯罪（下）

法學博士 穗積重遠談

リンゼー 判事は少年審判官としては理想的の人で、判事が町を歩いてゐると多くの少年少女が氏に飛びついて來る程である。少年を扱ふには全くこの位にならなくては本當に理想に到達することが出來ないのではないかと思ふ。私が米國に行つた時、リンゼー判事に會ひたいと思つたが丁度不在のため會ふことが出來なかつた。然かも

その留守 といふのが丁度歐洲戰爭中のことで米國の一部の人々は同じキリスト教國の人々がかうして互に血を流して戰ふのは人道上許すべからざることであると、彼の自動車王フォードその他の人も加はり萬事大袈裟な米國として別に汽船一艘を仕立てゝ戰線に向ひ『まあ〳〵』と中に入るべく出かけた後であつた

もとより こうしたことで戰爭の納る筈もなく一行は體よく拒絕されて引返したのであるが、とに角判事はこうした情熱的な突飛なこともやつた。又判事が少年を矯正院などに屆ける必要のある時でも、決して係の役員が附添ふて

送迎する やうなことをさせずサラ〳〵と一筆書いて『お前はこれを持つて一人で行きなさい』といふ風に、手輕に手紙一本持たしてやるだけであつた。かういふ點に何かよいところがあるのではないかと思ふ。私の希望することは、日本においてもかういふやうな人が

澤山出て 來るやうにならなくてはいけないと思ふ。近來就職難の聲が高いが、若い人々がかういふ方面に、眞に全力を注いでみるならば、まだ〳〵開拓する所が澤山にあり、熱情をもつてこれに全力を注ぐことも出來るのではないかと思ふ。次に少年審判所と矯正院等の

職業意識 をもつと徹底する必要がありはせぬか、從來はともすれば兩者の間が、しつくりと行かぬやうな憾みがないでもなかつた。兩者の間に責任のなすりあひをするやうなことも往々あり、由來この種の爭ひには二種あつて

一は極め て消極的なもので『これは自分の方の所管ではない』と、甲の方で言へば乙の方でも『それは私のでなく、甲の方だ』といふ風なもので、ために人がどつちに行つてよいか迷ふことが少くない、もう一つは積極的の爭ひで

川の水を 使用するのにも一方はこちらで水力發電に使ふ權利があるといへば、一方は灌漑用水によるのだといつて、兩者に爭ふやうなこともあるが、一つの水を水力にも用水にも用ひ得られる場合には、爭ふことのみを主眼とせず

折合ふこと を考へる方が國家の幸福であると思ふ少年院、矯正院、感化院等の關係の如きも、法律の文句のみに捉はれず然るべき妥協點を見出すことが必要ではないかと考へる。斯うした事業に關しては、單に

その事業 に從事してゐる人々のみならず、國家全般がかうしたことに理解を持ち、相協力してやつて貰ひたいと思ふ。少年審判所、矯正院、或は感化院といふものは、決して犯罪者を容れる場所ではなく、この病氣を癒す爲の設備である

故に若し 此處に不良に傾く如き子があつたならば、家庭においてこれを矯め直すことが出來れば結構であるが難しいと思ふ時には、父兄は自ら少年審判所に相談し、或は矯正院入りを願ふべきものではないか、さうした方が寧ろその子の幸福になるのみならず社會全體のためでもある

すべての 人がかうした心持になつて來なくては眞にさうした少年をよくすることが出來るものではない、この意味においても私は全國民に對して協力を願ひたいと思ふものである

今秋落成の三越新館を目ざし 就職戰展開

男の方は既に內定 全部で二百名增員

三越京城支店では今秋いよ〳〵新館の落成をみるがこれと同時に店員二百名を

增員する との噂がパツと世間に擴まるや今や失業難、就職難に惱されて居る學校出身者並に職のない人々は或はつてを求め、又學校當局の手を通じて、直接同店に出掛け、加藤支店長並に松田次長に面會し『是非採用して下さい』と直接交渉を試みる者もあり、早くも應募だけでも二千通を突破し、三越新館をめぐつて今や物凄い就職戰の大渦をまいてゐる

同店の語 る所によれば男店員の方は今年の學校卒業者に限り採用することに決しすでに全鮮各地の專門學校並に中等學校よりの申込みの中から嚴重なる詮衡を行つた結果すでに大體內定し八月正式決定をみる筈で最早一人も

餘裕なく 從つて男店員は採用締切りの形となつてゐるが、一方女店員は未だ採用の餘地はあるが女店員の採用としてはまづ第一に學歷で、次に愛嬌のある者で教育程度は女學校卒業程度で廿歲以下に限り、有夫の者は絕對に採用せぬ方針で、これは獨身者萬歲の形であるが

女子供は 十六歲以下となし、保證人は高小卒業程度であるが、以上は何れも府內在住の者に限るがこれを知つて府內の各方面から申込者殺到し係員をてこずらし、昨今の就職地獄を遺憾なく展開されてゐる

公平な立場で採否を決する 加藤支店長談

右につき加藤支店長は語る

新館落成と同時に店員を增員することは確實ですが、何名採用するか目下の處不明です、男店員の方は今春の學校出を標準にしてゐます、大部分は女店員ですが、これらはまだ餘地もあることで、申込みがあれば公平な立場から採用したいと思ひます

六月中の成績

府營公益質屋

京城府營公益質屋六月中の業務成績は入質者數一、〇三九人、この質物口數は一三八九口で三、七六九點、貸出金額四、一八七圓九〇錢、同取戻額は受質者數三六八、口數三七三で三、〇九三點この金額一、七〇二圓四〇錢の好成績であつた。因みに開設以來の貸出累計は一六、二二七圓六〇錢で受質累計金額は五、五九一圓六〇錢で出入成績は四割六分である

府立圖書館

京城府立圖書館（鍾路分館を含む）六月中における閱覽成績は普通本館に於て有料七、五四五人無料一〇八人新聞閱覽者一、八一二人兒童五五三人計一〇、〇一八人で一日平均四〇〇人分館は有料六、九五四人無料一一〇人新聞閱覽者一、三二八人兒童七二八人計九、一二〇人一日平均三〇〇人で前年同月に比し本館は平均一二二人を增加し分館は五〇人を增加してゐる

京城魚市場

京城魚市場六月中における營業成績は六五、八九八貫で此の賣上高九六、三三七圓七九錢十貫當平均單價は十四圓六十錢で前年同月に比し數量において七、〇八八貫を增し賣上高において四、九四七圓八六錢を減じ十貫當平均單價一圓六十三錢の安價を示してゐる

職業紹介所

京城府立職業紹介所六月中における業務成績は求人數八六〇人、求職者數一、二〇四人、この紹介件數七六〇人で就職者數は四三八人であつた

因に就職職業別は工、業及鑛業（男）二七、商業（男）一〇四、通信運輸（男）二戶內使用人（男）一五、（女）二六七、雜業（男）一二、（女）五である

朝日座落成

十日から花々しく こけら落し興行

かねて本町五丁目に改築中であつた浪花館改め朝日座はいよ〳〵落成を見たので來る十日から十日間大阪歌舞伎片岡小太夫、中村芝寬一座を迎へて花々しく、こけら落しを行ふことになつた。同座は、かねて府民の要望であり時代に順じて平場は近代様式の指定椅子席を設け、約千名を容るゝ設備であり京城座燒失後京城における唯一の劇場として出現したわけであり歌舞伎に渴いてゐた折柄でもあるので熱狂に歡迎されるだらう

咀嚼法新說

かめばかむ程 勝る食物の味

御飯は出來るだけかんで食べなければいけませんといはれてをりますが、これは食物に唾液が充分に混ざせるためであります。榮養研究所で調査されたところによると、これは御飯でもよくかんでたべると、お粥や、重湯などより消化吸收率が高いことが分りました。これはお粥や重湯はかまずに飲みやすいからであります。お茶づけ等は餘りよろしくないのです。相當固いものでもよくかんで食べると榮養價を發揮します。そしてよくかめばかむ程味が變つてまゐります。これは唾液によつて起る細胞作用で、それを味はつてこそ御飯の美味しさが分るといへるのであります。丸呑みにするには勿論のこと、少ししかかまないでのみくだいてしまふ人には、たべ物の本當の美味しさは分らないのです。次に御飯のたべ方は御飯と副食物とを交る〳〵食べたり或は同時に食べないで一方丈けを食べ終つてから他のものを食べるのです。これたらば理想的といへませう。尤も百回もかまないにしても最低三十回はかまなければいけないとされてをります。

中央館（九、十、二日間）▲『荒野』八卷松本泰輔、藤間太郎、望月禮子主演▲『大陸大王』全七卷ケン・メイナード主演▲『一花吹雪』新八卷市川百々之助主演

頂稜に殘されたロープの環（上）

ロック・クライミング初日 集仙峰の第四ピークを極む

朴 錫 胤

木公大兄

たつた今キャムプ・ファイヤに火を付けたばかりです。岩に面して立てかけた枯木はパチ〳〵と音を立てゝ燃えてゆきます。眞西の方は烈風の時にグルリと立つてゐる彩霞嶺と眞前の世尊峰との中間には僅より少し大きい新月が涼しそうにかゝつてゐます。今日私達の心力を限りなく疲らせた集仙峰は頭をあげて見れば全く咫尺の距離にしか見ねない。あれをロック・クライミングの眞中で皆藤、河上薄君の他は登高を極めることが出來ずに拋棄しなければならなかつたかと思ふと全くうらめしく見ねます。もう暗くなりました。テントの中に蠟燭をつけて書き續けることにいたします

×

今朝絕好の天候に惠まれて私達が宿を出たのは豫定より大分遲れて七時頃でした。それは昨夜バラ〳〵と降つた雨のために長いブッシュを歩く都合上露を乾らしたのです新溪寺から九龍淵に往く道を左に折れて川を渡り世尊峰の麓にある上雲庵、法起庵を經て左によぎつてもう一つ大きな溪流に着きましたこの溪流のこの地點の天然の二つのノールと河原は何んともいはれません。集仙峰側の岸にキャムプ地を選定しました。少し早いが十一時過ぎ晝食を濟まし、テントを張つてからいよ〳〵登攀に取りかゝりました。雌女雉木林を登ることは登山家の一つの苦しみらしいのです。しかもそれが雨に濡れてをり落葉が尺以上の層をなして未だ人足を迎へたことがない所ですからなか〳〵容易ではありません

×

もう皆寢ました。向ふのテントには人夫達が寢てゐます。水の音が氣持よく聞ねて來ます。火はパチ〳〵と燃え續けます。私はテントの一番端のポールにかゝつてゐるローソクのかすかな灯に照されながらこの通信を書いてゐます。四人づらりとならんで皆深い眠りに落ちてゐます。各務君はスリーピング・バッグの中にもぐり込んで寢てゐましたが、暑いといつて脫いでしまひました。今夜のキャムピングはなんともいへぬ愉快さですが强ひて不足をいへば高山の割合に涼しくないことです。明方になつたら涼しくなるのでせう。けれども私達にはちつと不足です

×

二時過ぎからロック・クライミングをはじめました。例の『登攀證』は各務君に委しておくのは不安と評定一決、大曲山林主事が携帶の責任を持つことに致しました、人夫は主に撮影の道具を持つて三人同行しましたから一行八人。難所々々ロープを使つてどうやら三分の二ほど、頂ぼしき地點まで爪やつと足場にありついて見上げる岩を眺めながら登り切りました、と三十メートル位の直立岩石が聳立してゐるではありませんか。各務君は二番に登つてゐた私に殿り脫退を命じました。藤田、鈴木兩君にまた然り。各務君は單身先頭に立つて最難所を登り出しました。『危ない!』と叫ぶ間もあらばこそ足場の岩がガラリと崩れました。見上げた瞬間にはひやつとしました。幸ひにも同君の手は上の岩をしつかとホルドしてゐます然し兩足は宙ぶらり、そうこうする中にロープに助けられて、他の岩面にトラバースして足場にありつきましたが私達はフートホルドよりハンドホルドの如何に重要であるかを眼の當りマザ〳〵と見せつけられました。又もう一つロープの力の偉大さを今更の如く悟りました

×

中間に殘された私達は兩君の登つて往く姿を眺めながらやつとありついた足場にくつついて立つてゐます。兩君はロープのあらゆるテクニックを使ひつゝずん〳〵登つて往きます直立岩面を突破したのを見てから暫く兩君の雄姿を見失ひました。やゝ暫く過ぎてから遙その頂上ピークの頂稜とおぼしき所から歡聲が流れて來ます。私達も思はず萬歲を叫びました。この日佛面の巨岩集仙峰第四ピークは宇宙造成以來萬壽敬仙の御寢にのみその使用を許した自分の頭上に初めて二人の人の子の足跡を印することを許されましたし。しつこい人の子の登高熱に對して一つの冠頂を讓されたに違ひありません

落成した朝日座

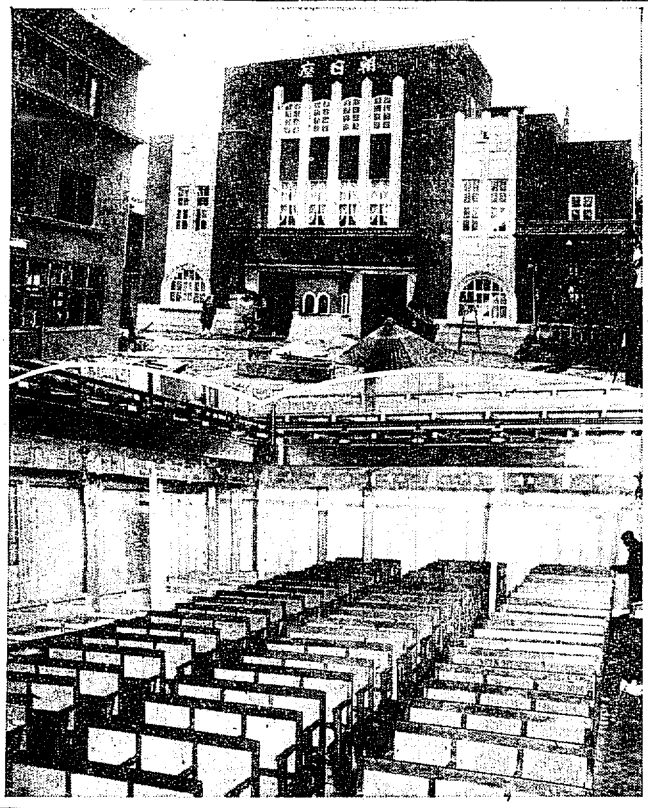

上は正面、下は平場の椅子席

將棋新手合（七）

於東京市日本橋區濱町二ノ二 讀賣本將棋所

平香交 香落番 △六段 飯塚勘一郎（東京） ▲五段 花田長太郎（東京）

（圖は九九飛迄の局面）

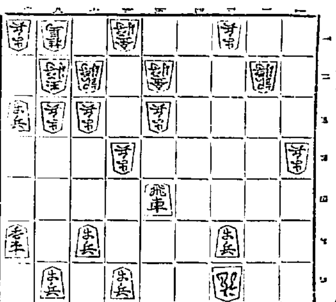

▲齋藤氏 角桂香步步

△八四桂 ▲四四桂 △四六角 ▲九六飛 △九九銀 ▲七七銀 △六八銀成 ▲同 銀 △九八金 ▲九二步成 △同 步 ▲同香成 △七一玉 ▲五四步 △六九金 ▲八二銀 △六二玉 ▲五二桂成 △同 金 ▲五三步成迄にて齋藤氏の勝

（註）（上手）九九銀打ちは、決戰の意味である、（下手）四四桂打ちは、嚴しい攻め手である、茲で九二の金を逃げていては問題にならない

（下手）七七銀と一旦上るのは玉將の鋒を短くしてよい手である

（下手）九二步成以下のよせ方は鮮かである

（總評）本局は、序盤において上手は頑戰を凝し、八二玉と早く囲つたのを、下手方は自重して駒組を整へたのはよかつた而して中盤において上手が五二金と上つたのを機として下手方が一筋より攻勢に出たのは當を得てゐた。上手方はその破れにおいて進ひ駒を造るの已む無きに至つた。下手方は續いて敵の步切れを攻めて九筋に有利なる地步を造つてから、自陣の防備を固つて、上手が猛烈に攻めるのを一手あまし、四四桂打から最後のよせは鮮かな勝ち方であつた。

あせもとその處置

◇汗もは弱さのために旺んに排泄されやうとする汗が思ひの樣に排泄されない場合に小さなぼつ〳〵が出來るのでありますから汗が出つゝある度に水を浴びたりなどすると忽ち汗もが出來るものであります

◇そこで汗は充分出してもう出なくなつた所で初めて行水をする樣にしなければなりません。若し汗もを掻いたりなどするといはゆる汗もの親になつて膿を持ちますから出來る丈けさはらぬやうにしなければなりません

◇ひどいのになるとよく子供の頭などに角のやうな大きな癤が出來る事があります。その部分を熱湯でもつてよく蒸らしますと水分をはらんだ表皮が破裂しますから、後に天瓜粉などを打つて置けばよいのです

◇口の臭氣のひどい人は次の樣にして治します。勿論それは胃の惡い人に多いものですから胃を丈夫にするが何よりも第一に必要なのでありますが一時的の治し樣としては鹽酸加里か硼酸水で度々含嗽する事がよいのです

◇なほ最も有效なのは過酸化水素二〇瓦を水五〇〇瓦の中に入れたもので含嗽するがよいのです。胃の不消化物が醱酵していやな臭氣がするのはクレオソートか濟苦の劑などと胃腸藥とを飲みます

赤十字社の林間保養所

赤十字社朝鮮本部では第四回夏季兒童林間保養所を七月二十一日開設に關し先般來府學務當局並に各小學校普通學校長と打合中の處別項に依り七月八、九兩日各學校に對し醫員、事務員、看護婦を派遣し入所希望者の身體檢查を執行し小學校四普通學校から各々百名宛の兒童を選拔入所せしめ一定の期間その健康の保持增進に努むる由

JODK プログラム

九日（水曜日）

午前〇時〇分 氣象概況、各地天氣概況

同一〇時四〇分 料理獻立『惣の御みそ汁』日用品値段

正午 時報、ニュース

午後〇時二〇分 ラヂオ學校 修身の時間永遠の謎 京畿道師範 田村 民衛

同二時一五分 家庭副業講座（鮮語） 蠶業に就て（一） 朴 正 儀

同三時四五分 ニュース、官廳公示事項

同四時四五分 朝鮮實業野球聯盟戰速報（京城グラウンドより）

同五時〇分 大相撲實況（築天地より）この野球戰を速報す、時間延

同七時〇分 ニュース、官廳公示事項、職業紹介事項、プログラム發表

同七時二五分 講演 朝鮮の武道に就て 朝鮮柔道有段者會 幹事長 岡部 文雄

同八時〇分 義太夫 忠臣藏六段目 淨瑠璃 志賀宿太郎 三味線 竹本 梅若

同八時四〇分 ソプラノ獨唱 一、四匹の馬 二、ギッチョン チョン 三、母 四、夕立 五、野火 六、二人の擲彈兵 山中 寧子 伴奏 矢田 たか

同九時〇分 浪花節（大阪） 忠臣藏物語（一） 京山 雪州

同九時三〇分 氣象概況、各地天氣豫報、時報

同九時四五分 三曲合奏 下殺山 行進樂 揚琴 崔 致 貝 玄琴 金 貞 淑 笛 池 龍 九

▲明十日午後四時三十分より朝鮮實業野球聯盟戰放送

實驗者曰く タンセキ病には是れ以上の藥なし パパリン錠 東京小石川 大林藥舖

漁具 投網 四分目 二幹 岩八百匁 拾貳圓 五分目 二幹半 岩貳貫匁 拾參圓 カスミ網 長サ三間 巾六尺 參圓 代金引換料實費 漁釣具 一式卸商 秋岡商會 京城明治町交番所前 電話本局四三九〇番 振替京城一二二五六番 （卸小賣共定價表進呈）

血の素 ハタ印 蔘精葡萄酒（赤） ニッジンブドウシュ 蔘精葡萄酒（白）

香料 無害着色料 製菓用 飲料水 佛國ローチエ香料會社代理店 中央試驗所檢定合格品 京城府花園町 東華洋行 電話本局二九九二番

京染 染ーり 保險付 のみや呉服店 京城本町二 電本八八八

頭痛にノーシン 白牛地各藥店取扱

東京 尾澤 全治水 たむし 水むし いんきん ひつ ひぜん しらくも はたけ くさ 其他皮膚病一切の良藥 定價 卅錢 五十錢 一圓 各地有名藥店にあり 本舗 合名會社 尾澤商店

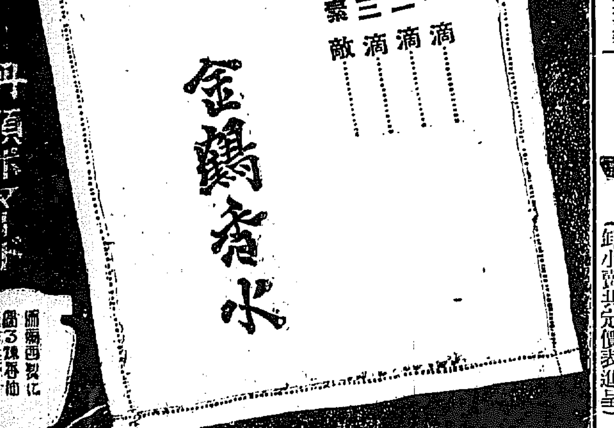

輸出振興の一方策
（下）米國の百貨店
一躍百萬長者

これと同じ理屈である。日本品といへば高價な花瓶や刺繡や蒔繪ばかりではない。こんなものを小數の好事家に買つて貰つた所で日本の國際貸借にどれだけの影響があらう。それよりももつと單價の安いもので、アメリカの大衆に向くものを見つけ出すがよい。一旦大衆の嗜好の波に投ずるならばそこに莫大な需要が起る。一つでもそれを掘り出したものは忽ちミリオネアになれる。

專門家に賴め

所が之れが仲々見つからないのである。アメリカ人を一番好く知るものはアメリカ人だ。ハッピー●コートにしても、金魚にしても近頃アメリカで賣れる樣になつた品は日本人が考へ出したのではなく、みんなあちらの人間が見つけてくれたものである。

アメリカの百貨店は一年に二十億ドル以上、チェーン●ストアは十億ドル以上、通信販賣會社は七億ドル以上、合計四十億ドルに近くの賣り上げがある。顧客はアメリカの大衆である。從つてこれ等百貨店販賣會社の仕入れをやる人々は大衆の趣味嗜好の變遷について最も鋭敏なる人々である。

誰が招く？

招待する金は誰が出す――それは日本全國の製造者が出し合つてもいゝだらう。又各種の同業組合や經濟團體が斡旋するも好からう。商工會議所等が主になつてやるのも最も妙であらう。

手も足も出ぬ海運界の慘狀ぶり
休航や運賃低落相つぐ

內地航路の今期は無配、郵船は六分配と決まつたが、來期はこの六分配維持も困難な模樣で、海運界は未曾有の不振に當面してゐる。從つて船主市にはこれが對策として船舶を擔保銀行に提供して債務の整理をしやうとする向も續出し、又最近東西海運關係者は不況の切り拔け策として過剩船の繋船運動を起すに至り近くこの運動を船主協會の問題化さんとする模樣である。其他運賃料の引下交渉も頻發しこの交渉が不成立の場合は解約も辭しない形勢でにある。他方朝鮮海運界を見るに

鮮米の移出 は今後の移出減數期を控へ益々不振の傾向を續け、且下三、四港積みで船腹の七八分積見當といふ狀態である。

北支那航路 は、銀塊暴落と引續く內亂とで對支輸出は全く杜絶の狀態で、インドチャイナマーチャント船會社その他の外國船は休航するに至つた。

滿洲特產物 の移出狀況は、財界の不況で特產物の需要が減少したので最近大連を出航した日本船舶の如き滿洲行き特產物を滿載成立困難の模樣で、七月積は僅に二百トン積み取つたのに過ぎない。一方ウラジオでも毎月平均三千トン（約八十車）見當の出廻りを見てゐるが、明今は捗どらず七月積み商船運輸の四千七百トン、同じく七月積み川崎の八千八百トンの約定があるのみ、八月以降の約定は未だ成立してゐない狀態である次に

特產運賃 は昨今ウラジオ經由歐洲向け特產九圓見當で例年に比して約三割の激落を示してゐる。かくて海運界は目下手も足も出ぬ慘狀に陷つてしまつたわけである

鮮內銀は減配せぬ
內地に追隨せず

第一銀行が減配を發表して以來內地銀行では異調減配の氣運頗る濃厚となり地方銀行中にも減配を斷行せんとするものが續出しつゝある有樣であるが、鮮內においては今のところ內地の空氣に追隨する模樣はない樣である。當局としても從來鮮內銀行が六分程度の極く堅實なる配當を續けて來た關係上且又一方株價が一般に値下りしてゐる今日減配すれば更に落を見るは明かなことであり、かくては銀行首腦者と株主との折合が圓滑をかく事にもなり面白くない結果を招くやうなことになるとの見地に營業つきこの際減配を強いる必要もないとの見解を以つて臨んでゐる模樣である。しかし鮮內の銀行といへども個々にわたつてその內容を詳細に檢討すればその基礎を強めしむるためには嚴密な意味においての整理も必要である。しかし首腦者が將來の大計といふよりも當面の株主の氣がねや世間體に捉はれて今日の如き配當をとつてゐる以上、當局が相當強硬に慫慂しない限り減配は望み得ないらしく、結局現在のところ鮮內各銀行はすべて配當据置きと決定してゐる樣である

根本政策は轉換の要なし
加藤鮮銀總裁談

加藤鮮銀總裁は近く總會その他の要務のため東上する豫定であるが、財界の現狀について語る

「政府の政策轉換が問題となつてゐるやうだが大體方針として根本的に轉換の必要はないと思ふ。假りに根本政策をかへるとなれば正貨保有の根本を變更するといふ心配がある。しかし個々に至つてみると、國內的にはしなくてはならぬ仕事があり、この是非やらねばならぬ仕事をやめて仕舞ふことは考へもしない」

十社を網羅して分蜜當單一販賣成る
清算市場への影響が問題

先般來臺灣、明治、日糖の三社主唱者によつて立案したる分蜜糖販賣統一機關細目案は七日帝國製糖以下十社に具體案を提示承認を求めた結果、大體この案に一致を見調印を了した模樣である。しかしてこの細目案の內容は極秘に附されてゐるが、其案の骨子は今俄かに十社を打つて一丸とし、一本口から供給する絶對單一販賣機關（たとへば解散したるキューバにおける機關の如きもの）を組織することは現在の製糖會社間の販賣機關の狀態から不可能の事情にあり、結局現在の狀態において許されたる範圍內でこれに近きものを作ること即ち臺灣、明治、日糖が中心となり、他社に對しては夫々協調的態度をとることゝし、さきに決定したる月別分蜜數量を基礎として、各社委員會において賣出數量に賣出値段を協定せんとするもので、方針としては期近本位の納税賣りを以つて進み、先物は暫く放任することゝなる模樣である、しかして消費者の一致を見調印を了した結果市價の吊上を行ふことは更に消費狀態を惡化せしめる結論となるが、會社としては目下の狀態からして市價維持が最急務であるといふ意向を有してゐるもの、如くである、たゞ今後起る問題は清算取引に與へる影響で、かくの如く會社によつて或る程度まで市價を作り、供給數量を限定することは健全なる取引所の存立を危ふくするやうな結果となるので、その方面との關係を如何にするかが殘された問題として頗る一般に注目されてゐる、なほこの販賣機關組織に調印をしたと目さるる會社は左の如く十社である

臺灣、日糖、明治、鹽水港、新高、帝國、昭和、新興、沖糖、南洋

精糖賣値を釣上
連續的に
水曜會の對策

分蜜供給限定の成立の結果は必然的に糖價へも好影響を與へ、內地市場は俄然堅調を呈して、八日朝の入電によると內地は現物二十圓臺を割つた。これがため鮮內市場も追隨して、昨今市中仲值は廿四圓見當にまで軟落し六日臨時例會を開いた水曜會では二十圓二十錢以下不賣と申合せたが更に明九日例會を開き再び二十圓五、六十錢まで釣上げる模樣である。

郵便貯金增加

七月一日現在の全鮮郵便貯金高は預け人員二百十二萬七千廿九人貯金額三千七百十三萬七千四圓で、通帳一冊當りの金額十七圓四十六錢に達した。これを昨年七月一日の現在高にくらべると、預け人員六萬四百九十一人、金額四百九十萬一千六百卅圓の增加である

海東銀の配當
來年から復活か

海東銀行業績は前年來より好轉し今期の如きは既報の如く三萬餘圓の純利益を得し外預金貸出共に累增しつゝあり、問題の預金も今期の消却により三萬圓內に減少し下半期業績に激變なき限り次期を以て整理打切となる。これにより來年度よりは配當復活をなす模樣であるが、配當率は目下の業績より推して四分見當とみられてゐる

生糸の擔保價格低下
明治廿九年來の新安値

【横濱電報】横濱擔保生糸は遂に六百五十一圓と明治二十九年來の新安値を示現したので、各銀行は生糸擔保價額を引下げ一四中生糸一梱二百五十圓、二一中生糸二百圓以下と改め又今後五百斤未滿のものに對しては貸付を絶つことに決定し、七日正金銀行から通知を發した

掃立手控を警告

【東京電報】蠶糸中央會は內外生糸市場不振に鑑み養蠶業者に對し夏秋蠶掃立手控と生糸安值埋合せのためにする掃立增加を警告すると共に、町田農相に政府としても適宜の措置を講ぜられたいと陳情した

先安で全く綿布需要なし
相場は續落

鮮內綿布綿糸は目下不需要期にあり綿布綿糸の賣行は逐日細まりつゝあるが、一方綿糸の落勢は依然として續き、大阪における紡織聯合會の紡績會社および地方機業家との紡績的提携もあまりに抽象すぎる嫌ひがあるのとで、相場の好轉は望まれず、昨今三品當限は百七圓見當と又復百圓臺を割らんとする形勢である、かくして鮮內地方問屋筋も依然先安懸念に禍され、全く買控方針をとるの止むなきに至つてゐるが、一兩日前金鮮を襲つた暴風雨のため、地方は開市出來ざる地方多くこの方面の需要も全く絶望に終つてゐるので商內は殆んどない狀態である。從つて鮮內相場も低落の一途を辿るのみで、昨今三二一百二十八圓見當に暴落してゐる、しかしてこの傾向は當分續く見込で、相場の好轉は到底望み得ない形勢である

一回滿洲見本市

【大連七日發電】日滿貿易振興並に取引改善を目的とする第一回滿洲見本市は七日より大連市で開催されたが、內地の三府一道二十五縣一流の有力者ある商品見本約七萬點は大連取引所及大連商工會議所の兩會場に各府縣が夫々陳列され、一日は日支商品の招待された、而して第一日二千五百餘名で金滿各地から購入組合員の幹施で相當の商談が進められた、九日に閉會しそれから沿線及北支主要地にて部分的見本市を開催の筈であると

朝鮮米況

市名		最高	最低	賣買	取引數量
五日 京城	白	四	四	四	
東萊	白	三〇〇	一〇〇	三〇	四〇〇石
鎭城	同	三〇〇	一〇〇	三〇	元
六日 鎭城	同	三〇〇	一〇〇	二一〇	六〇
昌城	同	三〇〇	一〇〇	二〇〇	三五

內地

市名		高値	買駒	掛目	出廻
羽後角田	白	[illegible]	[illegible]	[illegible]	三〇
同 湯澤	白	[illegible]	[illegible]	[illegible]	二〇〇〇
甲州長坂	黄白	[illegible]	[illegible]	[illegible]	二九
信州伊那	黄白	[illegible]	[illegible]	[illegible]	
同 須坂	黄白	[illegible]	[illegible]	[illegible]	一三四
同 上田	黄白	[illegible]	[illegible]	[illegible]	一〇一〇
磐城三春	黄白	[illegible]	[illegible]	[illegible]	一三四
同 船引	黄白	[illegible]	[illegible]	[illegible]	一〇〇
越後松代	黄白	[illegible]	[illegible]	[illegible]	
羽前米澤	黄白	[illegible]	[illegible]	[illegible]	三三〇
同 長井	白	[illegible]	[illegible]	[illegible]	四三
同 楯岡	白	[illegible]	[illegible]	[illegible]	一〇〇
陸中前澤	黄白	[illegible]	[illegible]	[illegible]	八〇
陸奥福岡	黄白	[illegible]	[illegible]	[illegible]	一〇九

紡績聯合會自由操短
平均一割の減產

【大阪電報】紡績聯合會委員會では先づ七、八兩月中準備の許す限り極力自由操短をし、その成績及需給の狀況を見た上、更に適策を講ずることに決定したが、各社平均一割の減產が見込まれてゐる

手數料は高くは無い
朝郵山田氏談

朝鮮郵船は案外不振を續けてゐるにも拘らず、朝郵の代理店たる通運では海陸連絡運送で年額約二十萬圓見當の收入をあげてゐる事は數料が高過ぎるためだし、又不均衡であるとの意見が擡頭した、右につき朝郵山田營業課長は左の如く語つた

通運の手數料は移入二分、移出五分であるが、これは他に比して高率ではなく、金融界で恐らく最低率と思ふ、從つて決して高過ぎると思つてゐない、又手數料の點についても……〔以下不明〕

海外經濟電報

倫敦銀塊	一五片八分七
同	一五片四分
印棉	六十錢高
米棉	一四弗〇二分一
スチール株	四九弗〇三分七
アナコンダ株	四九弗〇六分七
日米爲替	四九弗八分五
英米爲替	四弗八六仙八分五
紐育銀塊	三四仙丁度

對外爲替鮮銀建值（八日）

對英	二志〇片八分三
對米	四十九弗八分三
對支	百三十五兩四分一

東京コール（八日）

翌日拂	九厘五毛乃至一錢一厘
無條件	九錢九毛乃至一錢一厘
普通	九錢五毛乃至一錢一厘

日銀帳尻（七日）

發行高	一、三五三、一一	減 六〇四
正貨準備	八二四	
保證準備	五二九	增
貸出高	[illegible]	減

鮮銀帳尻（七日）

發行高	七〇六	八二
正貨準備	三〇〇	二八
保證準備	四〇六	五六

海外砂糖市場

キューバ粗糖	一弗一六分五
ジャワ糖六七	八ギルダ四分一
倫敦糖相	七志〇片三分一

穗落

連日の霖雨は京城附近でもつひに漢江の大增水となつたが東北に逆した銀行によると全北平野は大洪水▲なくて困るし、多くて困る結局農家は天道さまと博奕を打つてゐるやうなものだ▲二年續いた旱害のあとを雨でつぐなはうといつてみたところでさう無茶に降られてはたまつたものぢやない▲朝鮮土地經營が社名を朝鮮土地信託と變更することに重役會で決定した▲昨紙記事中に新社名を土地經營とあつたのは誤りにつき訂正する

株式
チリ貧商狀
併し案外底堅い

前場 七日後場小浮動の氣先今朝も阪地の小弱きを入れて東新八十四圓二十錢と不味に寄付き、阪地の一張一弛に四圓九十錢ア下の高値ありて結局八十錢に大引した、この外大新四十二圓九十錢歩から二圓九十錢と止めたが商內は極めて振はなかつた、即ち昨後場の止値に比し大新四十錢安東新三十錢安であつた

後場 前場寄アト引返せし後先、後場は阪地の割…手堅さを入れて大新四十三圓四十錢東新八十五圓十錢と騰りに寄付きしも高値は崩壞して目迎ます仕手もこの邊の往來相場として見送り結局別掲の如く大引した

現狀から見て戾賣が安全か

財界不況の深刻で重要商品殊に綿絲、生絲の慘落は目も當てられぬ狀態を示し從つて株式界も採算を無視した低落を演じこゝ許り行く所まで行つて見ない限り上とも下とも全く見當はつき得ぬ有樣である、かくの如くなので積極的に出動するものもなく只高値は賣られ安値は單純な戾しや反撥を狙ふ買物のみで力は至つて薄い樣である。これは前述の如く大勢を支へ好轉の動機を作るに係り各方面が悲觀の空氣に包まれてゐるが、其實物は極めて部分的に又至極微微な徵候から初まり漸次好化して來るものであるが現在ではその一端だに認められず從つて前途はまだ悲觀論を離れない、然るに現在値頃思ひに買つてゐる向もあるがこれは單に一つの反動を狙つてゐる以外に大きな意義はない、一方この逸一勢落を豫想して賣つてゐる向もあるが確たる値幅の豫定は出來ぬ反面財界が漸次回復に向けんとしてゐることは事實である、併し政策の轉換や下期買場次第によつては思ひ、生糸が落付きさへすればとかく色々好轉の手掛りを得んとしてゐるがこれは一つの空頼みであつて各種の狀勢から見て失張り戾した處は賣つてみれば間違はあるまいと觀る向もあつた

底意案外强硬

政策の轉換は全く絶望に陷つて了り電鐵會社案も結局時から時に葬られさうであり、郵貯利下げは共體化してもこの位のことでは人氣轉換の動力とならずまた新紙とひび砂糖といひそれ自體が安定を欠いでゐるので一般株に對する不安も依然として依然たるものがある。一方何物かの對策を書き入れて警告しかけた賣買も氣迷ひ深甚と共に漸次減退し最近市場は閑散を續けてゐる、從つて今朝の如きは阪地の手控も入れて東新四圓二十錢と小弱く寄付いたが安値は續かず結局四圓九十錢の高値が

つよきよわき

株式 政策の轉換は全く絶望に陷つたのと電鐵會社案も結局時から時に葬られさうであり、郵貯の利下げが具體化してもこの位のことでは人氣轉換の動機にはなるまい▲殊に重要商品の綿絲と言ひ砂糖、生絲と言ふもそれ自體が安定を缺いでゐる有樣なので一般事業株に對する不安は依然としてある▲かくの如くなので積極的に買向ふものもなく只單純な戾しや反撥を狙ふ買物のみで大きい意義はなく相場の力も自然弱い▲强氣は政策の轉換か下期の買場次第によつては思ひ、生糸が落着きをさへすればとか種々好轉の手掛りを得んとしてゐるがこれとて結局一つの空頼みであるから▲矢張り買は考へもので戾りを賣

期米 南鮮地方は頃日來豪雨の害雨に至る所水害を蒙り又京城道から西鮮にかけては前夜來しのをつく豪雨に水害を懸念されるといふ風で相場は安値から四十錢方立直つた▲然し此頃の降雨は稻作に取つて大した被害のあるものでないから思惑ある手口は何れも飛つき買ひを警戒してゐる▲そこに買方が雨恨過多被害說と雖ず割り相場に伸力の筈はない原因もあるわけだが▲水害といふ奴は旱害と異り天候回復して被害の程度が判明するに從ひ相場にひゞいて來る事が多いから賣方として、あまり見縊られない▲殊に買方には何所も有力者の手揃ひであるから何かの手掛りが出來たら何時一と煽りと出ないとも限らないで

立山の東新渡

今朝も阪地が依然一高一低の不味を續けてゐるので仕手は氣乗らず只大新、東新に乘替的の商內があるに過ぎず場面は閑散を示して居た、即ち今朝の出來高は大新八〇東新五〇合計五八〇枚でうち三〇枚以上の手口は左の如し

大新 賣方德泰一一〇德泰一二〇▲買方洪股四〇

東新 賣方大林一五〇德泰一二〇松山七〇白井六〇田中道六〇▲買方大林一二〇正崎一〇〇松山八〇白米六〇新田五〇山口三〇

乘替商內で寂し

本玉 八日前場までにおける百枚以上の建玉左の如し

京取 賣方洪股二六〇德泰二二〇▲買方松山三三〇洪股二四〇新田一九〇山口一〇〇

朝新 賣方德泰一一〇〇▲買方小口一〇〇

大新 賣方立山一八〇正崎一〇〇田中道一〇〇

東新 賣方德泰八四〇立山四〇〇宮鍋一〇〇白井二〇〇大林一四〇〇▲買方田中道一、七〇〇正崎九一〇松山四〇〇新

あつて四圓八十錢に大引し氣配は案外强硬を續けてゐた、併しこの漫商振張しき丈け值動も縮小されまだ暫くは保合ふであらうとみる向もあつた

東株短期取組況

東株市場の七日終場現在における短期の東新の取組高は二十二萬四千百二十枚にして仕手關係は賣方四十九店買方五十三店と前日と同樣の對立を示してゐた

田三〇立山一四〇山口一二〇

期米
採合ひの後結局保合

前場 南鮮地方の水害に貫氣を刺戟してゐる折柄、前夜來の豪雨に一層買物喚起して今朝は常用來ざるも中六圓六十八錢先限は前日八十四錢と上放れに寄付き、その後阪地高を受けて二圓九十三錢と更に引締りしも戾りは弗々新規の賣物を呼びアトは再び八十錢と押しこの邊で採合ひ結局八十六錢と保合ひ裡に前場を終つた

後場 前場採合後保合七機先止より三錢安に寄付き、二、三圓八十九錢前事を繰返して四圓は九十錢と締りしもアト恢ず結局別掲の如く大引した

買方は七分の勝

この當限に對する仕手關係は從來と何等變る所なく買方は依然正米掃れを目標とする一派でその腰入れは相當深甚なるものがあるのみか、現在の買方中には正米化すべき手口がないので買方としてはこの邊採米筋の新規買りを喚起しなければ安全であらうと見る向もある

まだ取組時代

頃日來の雨降過多に依る被害の報各地より續々として入込み買方は防戒なすと同時に水害見越しの買物を喚起して相場の地合は氣直り模樣を呈して居る折柄、昨夜來は又京城道から西鮮一帶にかけ篠をつく豪雨に一層水害見越しの買物を喚起し阪地高と相俟つて前日の安值から約四十錢方立直るに至つたわけであるが然し、思惑ある手口は水害高は天候が回復すると直ぐ叩かれるといふ憂があるのでこの邊は買踏躇する向が多く、從つて相場もこれ以上人氣の割り伸力が漲はないといふ商狀で未だ當分は何れに動くとしても取組を要するもの、如くであつた

從つて目先としては大した變動はないが段々と納會が切迫するに從ひ期近は興味を增すことになるは勿論結局限月で處理することになるき內地筋の買玉が未だ殘つて居る丈けこの期近に對しては買方に七歩の强味があると見て居る向が多い

水害懸念に一反撥あるか

前夜來の雨は京城仁川間の百ミリ以上を筆頭に西鮮方面にかけ豪雨を齎らし水害を懸念されるに至つてゐるのみならず北支那にある低氣壓は北々東に徐行してゐるためこゝ暫らく仁川測候所東部から西鮮にかけては各所に中部から西鮮にかけて降雨あるものと讀されて殊に豪雨のおそれがあると、それ相場は一應にまた降雨あるものとしてゐるため相場の一反撥は免れぬ狀態である

阪地高の原因

【大阪電報】大阪期米市場は六月限受渡米に不合格米續出したため今期七圓二十一錢と二十二錢方大上放れ更に強騰した

堂島前場情報

アイアは商事筋は强賣九二千石、中の谷は三二、五百石宛を小河から賣る、こ

主要都市の天候

濟州島▲元山曇▲平壤雨（八〇ミリ）▲新義州雨▲群山雨▲木浦曇（一ミリ）▲釜山雨（七ミリ）▲下關曇▲大阪晴▲東京曇▲大邱仁川雨（七五ミリ）▲新潟曇▲京城雨）百十一ミリ）（八日午前十時迄）

正米

京城 丸キ三等二十六圓三十錢四等二十五圓九十錢地場玄米上二十四圓八十錢中二十四錢十錢下

れに對し一萬五、六百の買玉を擁してゐる備荒筋は本前場も二千八百石と根氣よく買ひ三港と朝鮮筋は廣域より四百宛自地語正米高に買ひ進んでゐた

大邱 各地の上放れと各所の水害說に人氣堀か上に强張り精米筋の買ひに氣配十錢方堀られ最良二十五圓四十錢神力二十五圓丁度見當を唱へ弗々年取引があつた

群山 天候不良に出廻り少なく各地の上放れに人氣良く內地よりの買注說もあり氣配手堅く賣當筋移出筋の買進みあり丸ヤ三等二十五圓八十錢四等二十五圓二十錢見當と十錢方買はれた

木浦 本朝は天氣不良殆ぎに產地よりの出廻り皆無となり市中は期延米の强保合を眺めるも一般に氣乘薄く見送り勝ちに依然手合せ皆無にて相場も角せ石投三等二十五圓八十錢四等二十五圓丁と不變見當であつた

大阪市中在米 八日現在高は百七十一萬五千五百七十一俵と前日の在米高に比較して二千七百四十六俵の減少である

仁川 丸キ角チ丸チ技三等上物二十六圓十錢並物二十五圓八十錢四等二十五圓四十錢不投三等二十五圓二十錢四等二十四圓五十錢籾州二十四圓八十錢籾上物七錢四厘在來籾七錢二厘一等白米丸仁印二十八圓精米組合一等白二十八圓三十錢見

大豆 群山十三圓八十錢投溜十三圓五十錢金汗十二圓七十錢連川十三圓五十錢鐵原十三圓

鮮白米 上二十七圓粗上七錢七厘中七錢五厘下七錢三厘

大豆 群山十四圓二十錢連川長湍十二圓七十錢川汶山十二圓七十錢南川新溪十二圓三十錢天安禮山十一圓二十錢海州十一圓で取引は全く閑散であつた

釜山 各地上放れ、天候不良各所水害の頭材料も一寸買過ぎの嫌ひあり賈需筋、精米筋の買氣ある高値警戒に氣配締らず最北袋良二十六圓十錢神力二十五圓七十錢最南穀良二十七圓六十錢神力二十五圓十五圓四十錢見當と前值同樣に保合ひ一千二百四十三俵の取引があつた

大豆 期間的の賣買も取引は皆無の狀態である

期米 賣買 新田義民商店 仁川米豆取引所仲買人 仁川海岸町三丁目 電話一二一〇・四〇〇四・一四六二 電略（二）ハ又ヘ（カネタ）

株式（八日）

京取短期

銘柄	寄付	大引	高値	安値
京取 前	[illegible]	[illegible]	[illegible]	[illegible]
京取 後	[illegible]	[illegible]	[illegible]	[illegible]
鐘紡 前	[illegible]	[illegible]	[illegible]	[illegible]
鐘紡 後	[illegible]	[illegible]	[illegible]	[illegible]
大新 前	[illegible]	[illegible]	[illegible]	[illegible]
大新 後	[illegible]	[illegible]	[illegible]	[illegible]
安取 前	八五〇	八五〇	八五〇	八五〇
東新 前	八四〇	八四〇	八五〇	八四〇
東新 後	八五〇	八四〇	八五〇	八四〇

京仁同大安鐵東朝鮮勸銀

銘柄	約定	日歩	代引
取	[illegible]	[illegible]	[illegible]
新	[illegible]	[illegible]	[illegible]
新	[illegible]	[illegible]	[illegible]
新	[illegible]	[illegible]	[illegible]
紡	[illegible]	[illegible]	[illegible]
新	[illegible]	[illegible]	[illegible]
鐵	[illegible]	[illegible]	[illegible]
産	[illegible]	[illegible]	[illegible]

東株短期市場

	寄付	大引	高値	安値
東株	[illegible]	[illegible]	[illegible]	[illegible]
東株	[illegible]	[illegible]	[illegible]	[illegible]

東日本日

	前日	本日
寄	八·〇〇〇	八·〇〇〇
大引	八·〇〇〇	八·〇〇〇

大株長期

銘柄	寄付	前引	後寄	後引
大新 前	[illegible]	[illegible]	[illegible]	[illegible]
大新 後	[illegible]	[illegible]	[illegible]	[illegible]
鐘紡 前	[illegible]	[illegible]	[illegible]	[illegible]
鐘紡 後	[illegible]	[illegible]	[illegible]	[illegible]
日產 前	[illegible]	[illegible]	[illegible]	[illegible]
日產 後	[illegible]	[illegible]	[illegible]	[illegible]
東新 前	[illegible]	[illegible]	[illegible]	[illegible]
東新 後	[illegible]	[illegible]	[illegible]	[illegible]
日魯 前	[illegible]	[illegible]	[illegible]	[illegible]
日魯 後	[illegible]	[illegible]	[illegible]	[illegible]

期米（八日）東京現株

銘柄		
株新	[illegible]	鐘紡
新	[illegible]	同新
銀	[illegible]	東拓
新	[illegible]	同
銀	[illegible]	京十
取	[illegible]	日石
		鐘毛

◉仁川

	前場 寄	前場 大引	後場 寄	後場 大引
當限	[illegible]	[illegible]	[illegible]	[illegible]
中限	[illegible]	[illegible]	[illegible]	[illegible]
先限	[illegible]	[illegible]	[illegible]	[illegible]

	當限	中限	先限
帳入値段	二六·三〇	二六·三〇	二六·二〇
取組高（石）	[illegible]	[illegible]	[illegible]
出來高	[illegible]	[illegible]	[illegible]

◇東京・◇大阪・◇兵庫・◇下關（前場・後場 節別）

市場	節	前場	後場
東京	寄	[illegible]	[illegible]
大阪	寄	[illegible]	[illegible]
兵庫 先限	寄付	[illegible]	[illegible]
下關 先限	寄付	[illegible]	[illegible]
桑名 先限	寄付	止め	[illegible]

鮮內延べ

市場	限	前寄	前止	後寄	後止
◇釜山	七中	[illegible]	[illegible]	[illegible]	[illegible]
	七末	[illegible]	[illegible]	[illegible]	[illegible]
	八中	[illegible]	[illegible]	[illegible]	[illegible]
	八末	[illegible]	[illegible]	[illegible]	[illegible]
◇大邱	七中	[illegible]	[illegible]	[illegible]	[illegible]
	七末	[illegible]	[illegible]	[illegible]	[illegible]
	八中	[illegible]	[illegible]	[illegible]	[illegible]
	八末	[illegible]	[illegible]	[illegible]	[illegible]
◇群山	七中	[illegible]	[illegible]	[illegible]	[illegible]
	七末	[illegible]	[illegible]	[illegible]	[illegible]
	八中	[illegible]	[illegible]	[illegible]	[illegible]
	八末	[illegible]	[illegible]	[illegible]	[illegible]

市況（八日）

大阪期米喰合

	賣方	買方	取組高
當限	[illegible]	[illegible]	[illegible]
中限	[illegible]	[illegible]	[illegible]
先限	[illegible]	[illegible]	[illegible]

◇大阪綿花

	前場	寄付
當限	[illegible]	[illegible]
先限	[illegible]	[illegible]

大阪市中外棉相場

ストリクトミドリング	七〇八	[illegible]
ブローチ	月前	[illegible]
ベンガル	同	[illegible]

◇大阪棉絲

限月	寄付	同引	後場寄付	同引
七月限	[illegible]	[illegible]	[illegible]	[illegible]
八月限	[illegible]	[illegible]	[illegible]	[illegible]
九月限	[illegible]	[illegible]	[illegible]	[illegible]
十月限	[illegible]	[illegible]	[illegible]	[illegible]
十一月限	[illegible]	[illegible]	[illegible]	[illegible]
十二月限	[illegible]	[illegible]	[illegible]	[illegible]
一月限	[illegible]	[illegible]	[illegible]	[illegible]

◇橫濱生絲

	前場 寄付	後場 寄付
當限	[illegible]	[illegible]
先限	[illegible]	[illegible]

◇現物生絲相場

[illegible]	[illegible]

◇鮮平線

	前日大引	本日寄	大引
當限	[illegible]	[illegible]	[illegible]
先限	[illegible]	[illegible]	[illegible]

大阪砂糖（前後場）

	寄付	大引
當限	[illegible]	[illegible]
先限	[illegible]	[illegible]

大阪砂糖現物

日糖（S.T.）現物	二十圓十五錢
當月中值	[illegible]

市中米標準值

丸キ四等玄米	二五圓九〇
白米卸值（石）	二八圓〇〇
仁川一等白米	二八圓〇〇

京城手形交換高（八日）

枚數	四、三〇三枚
金額	二、三九〇、三七五圓

仁川期米本玉表

當限 賣方 丸福一、六〇〇丸サ九一〇〇丸大二、五〇〇

同 買方 丸イ二、七〇〇丸五、七〇〇丸六四〇〇丸主二〇〇丸マ一〇〇金メ四、二〇〇

中限 賣方 丸福二、〇〇〇丸サ一〇、九〇〇丸大二、二〇〇丸マ八〇〇

同 買方 丸イ二〇〇丸三、七〇〇丸ス七、八〇〇丸主五〇〇金メ三、七〇〇

先限 賣方 丸福一、〇〇〇丸サ二、三〇〇丸ス二、八〇〇丸大一、四〇〇

同 買方 丸イ四〇〇丸四〇〇丸玉一、三〇〇丸マ二、七〇〇金メ二、七〇〇

仁川穀物出入（八日）

		搬入	搬出
籾	（俵）		五二八
同	（叺）		
同	（俵）		七九七
玄米	（叺）		
白米	（叺）		
大豆	（叺）		三三四
白米	（叺）		
同二斗入	（袋）		
玄米	（叺）		
大豆	（叺）		

（移出）

木浦延べ（八日）

	前寄	前止	後寄	後止
七中	二六三	二六·八	二六六	
七末	—	—	—	—
八中	—	—	—	—
八末	—	—	—	—

滿洲經濟電報

	前寄	前引
安東株（單位錢） 當限	八〇〇	八〇〇
先限		
滿洲株 當限	不申	
先限		
銀平餅現物	七四五	七四四
豆粕先限		
安東大豆現物	二一四〇〇	
當限		
先限		

▲出來高（テール）

安東大豆現物		一八八五
安東豆粕同		二一〇〇
出來高		

大連特產相場

	現物	當限	先限
大豆（單位錢）	八二四	八二七	八二八
袋入			
バラ		七七四	七七四
豆粕（單位厘）	二六二〇	二六三〇	二六五五
豆油（單位錢）	二三二八〇	二三九〇〇	二三八五〇
柞蠶絲	五四九〇	五五〇五	

風流奴茶屋（144）
稻岡奴之助
荒川芳三郎畫

尋常茶話のやうに

碧流して黑い凝面をした怪しい武士がスーと近寄つたかと思ふとエイと一聲さッと斬る、何時刀を拔いたのか何時斬つたのか、電光石火といふのは眞にこの時の光景でその閃きをする暇さへないほどの早さであつたので、大抵なことには容易に動じない不敵なお百も思はずハッとして胸に動悸をうたした。

けれどもそこはお百である、清七がわッと聲をあげて斬倒されたと同時に、彼女の五體はひらりと三間武士から飛離れた、そしてこれも何時の間に拔いたのか、キラリ右の手には懷劍の光！

それと見て今度は武士の方でハッとしたらしく、血刀を取直すとお百の方にきつと正眼に構へて

『しほらしい女であるぞ喃れ』といつたが、お百をなんくなら、ぬ敵手と見てとつたのか、お百の方から仕掛けるのを待ちうけて、自分の方からは切込んではいかなかつた。

二人は何時までもぢッとにらみ合つてゐた。

春の夜の月は隈なく二人の頭上を照した。

『にいッ』

武士が掛けた氣合である。

『エ、イ』

お百も叫ぜすそれに應じた。

只一刀に清七を斬倒した今の武士の腕前では、高が女のお百一人を叩切るに何の手間暇もいらなからうとは思はれるが武士は機敏な此奴女にしては中々できてゐるナと思つて相手の身のこなしと、些とも動ぜぬ膽力に先づ度肝を拔かれたので、それは勝ひの隙であらうと峠戒して、左右なく切込まぬのであつた

お百の方はお百の方で、懷劍を逆手に、相手が切込んで來たら、すかさず身を沈めて足許へ飛込み胸の邊り中をズブリとやつてやらうと、その機會を待ちながら

『しかしこの怪しい武士は何者であらう？不意に飛出してきて清七を斬つたのは何のためであらう？辻斬な奴、不思議な振舞、此奴かならず尋常の盜賊や辻斬のたぐひではあるまい、必とこれには何かの仔細がなくてはなるまい、よしよしその仔細を訊いてやらう……』と思つて

『おいく、どうしたんだい、早く何とかおしよ、お月さまが笑ひますよ、ホホホ』

『何を？』

武士は叫んだが、まだ構へをくづさなかつた。

『全體お前さんは何だね？だしぬけに飛出して來て可哀さうに……酒造物取りやあるまい、その男に遺恨でもあるかい？』

お百は十分相手を飲んでかゝつて、世の常の茶話のやうにこんな事をいつた。

武士はいよく舌を捲いたが、白刃の尖先をお百の胸の邊りに照して、ジリくジリくと、爪先刻みに迫つめく

『おゝ、いかにも遺恨ぢや、戀の遺恨ぢや』と更に意外な一言！

お百は追詰められて、流石に少しづゝ後退りした、けれども口は相變らず達者で

『戀の遺恨？まあお安くないことそしてそこの主かね？』

『默れ、お主なんぞに話す要はない、此奴を生しておいては邪魔である故に討果した、素よりお主に何の恨みもない、此まゝその白刃を引いて立去るなら、命は助けてとらす』

『ほう大きいことを仰しやる。現在相にも連れの者を斬たれて、』

『や、さういふお主は？』

手を眼の前に見ながら、命欲しさにかれますかね？から見ねても妾も武士の子でござんすぞね』

お百は又一つ啖呵を切つた。

何と思つたのか、武士は急に刀を引いて二間程さがつた！

朝の一食 きめて丈夫なこのからだ 木村屋パンと 明治町（電本二八七〇）

御殿女中早百合の面をぬいで、女賊お百の本性をあらはして相手を嘲弄しかゝつた。

京城明治町二丁目 佐々木胃腸病院 入院隨意 電本三八七二 一七一六

京染なれば京屋

京城日報 朝刊 本紙朝夕共十二頁

今東光著 (最新刊) 岩田専太郎氏裝幀

愛染地獄

四六判七一四頁 定價貳圓八拾錢 書留送料廿七錢

紅蓮の炎の如き愛慾で塗られた幕末史の一角 手慣れの愛刀吉廣に無滯體心流の蘊奥を把握し得た豪雄も妖花おさらばお金の蛇の如き肉慾の妄執には手古摺つた榮之丞。其他お園お小夜瀬五郎さては下田彌治川のお福も唐人お吉もヒユートスケンもハリスも咽ぶは同じ哀戀疼くは同じ疼る〻如き情慾。嗚呼悲しき肉情の人形よ。肉慾の虜よ。密訴嫌疑捕縄獄門台に裏切に陰謀に世は上下擧げて喧騒混沌の秋 愛慾妬嫉の刄と攘夷倒幕の劒とは爰に愛染地獄、刀槊林地獄の血の幕を切つて落した。

新聞に映畫に大衆の心臓を掴んだ名篇！

改造文庫

現文壇の巨星菊池寛全著作集出づ

短篇小說 現代物(1) [illegible] 5

短篇小說 現代物(2) [illegible] 4

短篇小說 時代物 [illegible] 5

短篇小說 補遺 [illegible] 4

戯曲篇 現代物 [illegible] 5

戯曲篇 時代物 [illegible] 5

眞珠夫人 [illegible] 6

慈悲心鳥 [illegible] 4

火華 [illegible] 4

第二の接吻 [illegible] 3

百頁十錢

○表紙背中の1は十錢、2は二十錢を示す以下之に倣ふ。定價及び送料下表の如し。

表紙背符號	1	2	3	4	5	6
定價(錢)	一〇	二〇	三〇	四〇	五〇	六〇
送料(錢)	二	四	六	八	一〇	一二

東京市芝區愛宕下町 振替東京八四〇二番 改造社

第二期 世界文學全集

第二回配本出づ

露國 アルツィバアセフ著 米川正夫氏新譯

最後の一線

此の作者の代表作で、世界文壇の一大名篇である。主人公ナウモフを初め作中に現はれて來るのは、何れも咲く花の匂ふが如き青年男女で、そこに奔放な、思ひきつてエロチックな性愛の幾場面を展開するのだが、何事ぞ、その戀の歡喜の直後で皆次々と自殺して了ふ。作者が深い人生體驗と哲學的思索とから生れた作品で、讀者は、濃厚な愛慾の雰圍氣と冷たい息吹きの交流の中に――接吻と呻吟、恍惚と呪咀の奇怪な交響樂の中に――冷酷にして嚴肅なる眞理の聲を、聽き取らずにはゐられないであらう

肉の詩人アルツィバアセフの代表的傑作だ！ 性の亂舞と肉の狂歡とに若き命を抛つて最後の一線に陷る悲痛な徑路を見よ！

第一回配本增刷出來 獨逸 ズウデルマン作 生田春月・池谷信三郎譯 猫橋 憂愁夫人

一冊壹圓 東京牛込矢來 新潮社

出た お子様の勉強雜誌 ぜひお讀ませ下さい!!

久保博士 倉橋教授 田中博士

全國高師の諸先生每號執筆 學習と讀物と玩具を兼ねた 小學館の學習雜誌 素晴らしい八月號!!

「學科も讀物も實によく出來てゐる、これなれば安心して讀まされる……云々……」と 諸大家激賞さる

此の雜誌を讀ませればお子様の成績はメキ〳〵と良くなります

何れもオマケ(附錄)が山程

せうがく一年生 附錄 (1)ガクシフカバン (2)ピヱロノバウシ (3)フシギナコツプ (4)ボートアソビ (5)カミノテウチン (6)ササブネ (7)マホフケンジユツ (8)一年生ノシンブン 本號に限り 四拾錢 送料三錢

せうがく二年生 附錄 (1)ガクシフカバン (2)タナバタカガミ (3)カミデツパウ (4)チドリニンギヤウ (5)仲よしシール (6)寫眞器 (7)夏休みブック (8)夏休みヱハガキ (9)二年生新聞 (10)ネームカード 本號に限り 四拾錢 送料三錢

せうがく三年生 附錄 (1)學習かばん (2)海水帽 (3)面白ブック (4)螢籠 (5)透り繪 (6)獨樂 (7)白鳥船 (8)三年生新聞 本號に限り 四拾錢 送料三錢

小學四年生 附錄 (1)學習かばん (2)機械體操 (3)お池の水鳥 (4)滑稽操人形 (5)時間表掛 (6)美しい六角提灯 (7)紙はさみ用彩色繪 (8)四年生新聞 本號に限り 四拾錢 送料三錢

「小學五年生」「小學六年生」特別大附錄 ◇海軍少佐・川田功著 紫々百數十頁 (1)日本戰勝記 (2)小學生の歌 西條八十作歌・中山晋平作曲 (3)夏休み讀物集 五・六年生は附錄共 本號に限り 五拾錢 送料三錢

榮光ある……血湧き肉躍る一大海戰物語…… これだけでも……五拾錢の價値あり

夏にふさはしく童話・童謠・兒童劇・少年少女小說・漫畫漫文等滿載!! 大評判!! 賣切れぬうちにお早くお求め下さい

東京市神田區神保町六 小學館 (振替東京四五一〇七)

消化劑 口香劑 四體工學良剤 仁丹 ポケット必携

消化不良に卓効ある 銀粒の仁丹

大需要期に當り大増量敢行 藥味も粒の大きさも勿論同前

十錢包(八十粒)を百五十粒に增量 二十錢包(百六十五粒)を三百二十粒に增量 容器附卅錢包(二百五十粒)を四百粒に增量 徳用五十錢函(五百五十粒)を一千粒に增量

仁丹は滋强、調聲、精神爽快、口腔芳香、保健救急の爲め 氣分惡しき時 口中惡臭の時 音聲を使ふ時 執務勉强の時 疲勞倦怠の時 船車旅行の時 運動散步の時 集合觀劇の時 宴會喫煙の時 食前食後 訪問接客の時 惡疫流行の時 日常之を「寵身藥」として二、三粒絶えず活用あれ

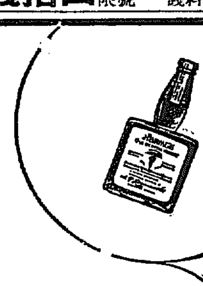

味覺感激の最高標準！

ヘルメス ウヰスキー

H332

資本金五百萬圓

一、當會社は確實を本旨とし御便利に業務御取扱可申候
一、當會社は損失を公平且つ迅速に支拂可申候
一、電話又は御一報次第社員參上可仕候

日本共立火災保險株式會社

本社 京城府本町三丁目二九番地 取締役社長 原錦吾
出張所長 三鍋才次郎

鮮內代理店所在地 [illegible]

キリンビール

中元暑中御贈答最適 一打入 半打入 化粧函

營養價値 麥酒大壜一本の營養量は牛肉四半斤に等し 倫敦衞生試驗所報告

キリンレモン

宮內省御用達 麒麟麥酒株式會社

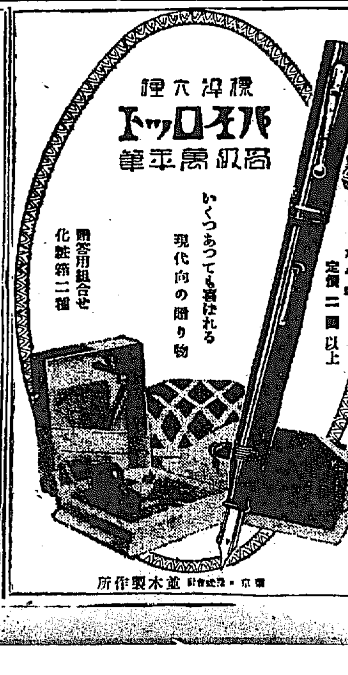

標準六種 パイロット 高級萬年筆

いくつあつても喜ばれる現代向の贈り物

贈答用組合せ化粧箱第二種 定價二圓以上

東京 並木製作所

計畫案の確立は自分に一任され度い
財部海相閣議に報告
閣僚一致して海相支持を誓ふ

【東京電報】財部海相は八日閣議閣會に先だち午前十時首相官邸に濱口首相と會見し、三次に亙る國防計畫に關する四巨頭會議の經過につき報告懇談し、今後の對策について種々協議を遂げた後閣議に列席したが、財部海相は更に閣議において同海軍部內の狀勢、四巨頭會議の經過及今後の對策につき詳細報告したがその內容は海軍部內には新國防計畫案につきては相當論議あるも、傳へらるゝ如き難關には決して逢着してゐない、自分は出來得る限り極力計畫案の確立に努力する積りであるから暫く自分に一任されたいと述べ、閣僚の諒解を求め閣僚もそれぐ〜樞府方面の狀勢を持寄り樞府諮詢手續きの促進を中心として隔意なき意見交換の結果、目下實情停頓の形にある海軍側の準備を極力促進されたいと海相に希望し、一致して海相を支持するに意見一致した

文武官の定期敍勳
千百卅五名に

【東京電報】八日附を以て文武官千百卅五名に對し定期敍勳が發表されたが、內主なるものは關東軍司令官陸軍中將渡邊錠太郎、吳鎭守府司令官海軍中將野村吉三郎兩氏の勳一等瑞寶章授與と東京理科大學長大瀨甚太郎、外國語學校長長屋順耳、東京帝大敎授永井潜、陸軍少將原田宗一郎四氏の勳二等瑞寶章授與である

李王、同妃兩殿下
八日の御日程を滯りなく御終了
折からの雨をも厭はせられず
御機嫌いと麗し

八日午後二時十五分朝鮮神宮御參拜を終へさせられた李王、同妃兩殿下には夕刊既報の如くそれより齋藤總督を官邸に御訪問遊ばされ、午後二時卅分官邸御發、なほも豪雨の中を自動車にて宮井洞なる七宮に向はせられ二時四十五分御着、御先祖をおまつり申し上げてある七宮御參拜のゝち、改めて李鍝公家を御訪問あらせられた。ついで李鍝公家を御訪問、直ちに大院王廟を御參拜あらせられたのち、午後四時卅分、李鍝公家御發、大造殿に御歸還遊ばされ八日の御日程は、雨中なるにもかゝはらず御機嫌よくとゞこほりなく終へさせられた

加藤參議官は統帥權問題を强調
財部海相が感情問題だからと一蹴せんとするだけ厄介

【東京電報】五、六、七の三日間にわたる海軍首腦會議で加藤軍事參議官は

一、帝國海軍の三大原則を含まざる兵力量には反對

二、軍令部の新國防計畫は國防の安全を期し難いからその補正を要す

三、一九三五年の次期會議は三大原則擁護の保障を要す

の三點を强調したる外、その後判明した處によれば同氏の最も重大視してゐるのは統帥權問題で、さきに非公式軍事參議官の決定に依り作成された海軍兵力量の決定には海軍大臣は軍令部長と意見一致たるべきことが濱口首相に交附されながら有耶無耶に葬られんとするは帝國々軍の士氣に極めて重大なる影響をおよぼすべきを以て元帥軍事參議官會議において公式に決定すべしと有力元帥參議官の意を受けて强調してゐる。しかして財部海相は飽くまで諒解又は感情問題として一蹴せんとしてゐる模樣であるから問題は益複雜化を免れぬであらう

岡田參議官
部長、海相と會見
特命檢閲出發前に
國防計畫の重要協議

【東京電報】岡田軍事參議官は八日午後十時半發特命檢閲のため大湊要港部に向ふため本日午前十一時二十分谷口軍令部長を訪ひ、同午後一時から財部海相も參加して新國防計畫案につき重要協議を遂げた右會見後財部海相は左の如く語る

今日岡田大將、谷口部長と會つたのは會議といふ樣なものではない、然しその內容については お話しする譯には行かぬ、岡田大將の不在中でも目下の問題についていろ〜折衝する積りである。今日の閣議においては私から『ロンドン條約の兵力量に對する軍部の意向は大體七、八日頃決定する豫定であつたが當分遅れる模樣である』といふ旨を報告した

營繕管財局
司掌範圍擴大
八日の閣議申合

【東京電報】八日の定例閣議は井上藏相の提案にかゝる營繕事務統一につき左の申合せを行つた

營繕事業統一の趣旨を徹底せしむるため昭和六年度より左の如く營繕管財局司掌の範圍を擴張す

一、營繕統一の地域的範圍は內地官衙に擴張す

二、一般會計所屬營繕のみならず原則として特別會計所屬の營繕をも統一範圍に加ふ

陸軍異動に
決定した進級、轉補

【東京電報】來月五、六日頃發表の陸軍定期異動中すでに決定した進級並に豫想さるゝ轉補は左の如くである

進級

兵器局長少將　岸本綾夫
工兵監少將　若山善太郎
陸軍造兵廠火工廠長少將　勝野正魚
第九師團司令部付少將　森　連
下志津飛行學校長少將　小澤寬吉
所澤飛行學校長少將　荒蒔義勝
第十四師團司令部付少將　西田恒夫
第二十一旅團長少將　松井七夫
第十二師團司令部付少將　原田貞吉
第三師團司令部付少將　林　彥一
第九旅團長少將　久森十郎次
士官學校長少將　坂本政右衛門
近衛第二旅團長少將　藤田鴻輔
第十六師團留守司令官少將　佐藤子之助

任陸軍中將（各通）

參謀本部總務部長少將　二宮治重
陸軍次官心得少將　杉山　元
關東軍經理部長主計監　藤田　順

任主計總監

陸軍省經理局長主計監　合田　平
朝鮮軍經理部長主計監　石川清人

任軍醫總監

陸軍衞生材料廠長藥劑監　渡邊文治郎

任藥劑總監

憲兵司令部總務部長憲兵大佐　出口水吉
步兵第十八聯隊長步兵大佐　堀江冬藏
步兵第二聯隊長步兵大佐　長岡正雄
第一師團司令部付步兵大佐　底部　保
陸軍省新聞班長同　櫻井忠溫
步兵第四聯隊長同　墨山　巖
第十六師團司令部付同　福島將次
步兵第三十二聯隊長同　堀之內　直
參謀本部課長　楢崎茂雄
參謀本部課長同　今井　清
軍務局軍事課長同　梅津美治郎
步兵第九聯隊長同　名越時中
步兵學校研究部主事同　下元熊彌
步兵第四十二聯隊長同　磯村逸次郎
參謀本部課長同　田代皖一郎
陸軍省高級副官同　松浦淳六郎
步兵第三十六聯隊長步兵大佐　今井信夫
參謀本部課長同　三毛一夫
參謀本部付同　谷　壽夫
近衛步兵第一聯隊長同　稻田彥雄
近衛司令部付同　山脇定雄
步兵第七十三聯隊長同　前原宏行
步兵第三十三聯隊長同　村田凱一
陸軍騎兵學校敎育部長騎兵大佐　飯島昌藏
參謀本部課長同　山田乙三
野砲兵第十聯隊長砲兵大佐　和田秀來
第十一師團參謀長同　鍋　竹三
要塞司令官同　萩原鼎千代
砲兵監部員砲兵大佐　伊東政喜
野戰砲兵學校敎導聯隊長同　山田川三男
下關重砲兵聯隊長同　中根正常
第十六師團兵器部長同　鈴木松之助
野砲兵第一聯隊長同　西鄕豐彥
參謀本部課長同　森田　宣
科學研究所員同　高橋佐太郎
造兵廠作業部長同　長谷川錠次郎
技術本部付（アメリカ駐在）同　高橋貞夫
造兵廠總務部長同　中島三郎
橫須賀重砲兵聯隊長同　黑須長之助
近衛師團參謀長同　若木政喜
造兵廠大阪工廠製造所長砲兵大佐　大屋數正平
科學研究所員同　和田　忠
技術本部付同　森下　正
野砲兵第二十五聯隊長同　秋田米吉
技術本部付同　渡部友次郎
技術本部付工兵大佐　高木留右
航空本部補給部大佐　堀池宋雄
飛行第七聯隊長同　大江亮一
輜重兵第三大隊長輜重兵大佐　大村鉄太郎
近衛騎兵聯隊長同　山田愛雄
久留米騎兵隊長騎兵大佐　小山田　源

任陸軍少將（各通）

近衛師團經理部長一等主計正　白井八百藏
第三師團經理部長同　平手勘次郎

任主計監（各通）

第十師團經理部長一等軍醫正　大野久次郎
第九師團軍醫部長同　指宿容夏
第六師團軍醫部長同　山本辟雄

任軍醫監（各通）

轉補

運輸部長中將　木原　淸
敎育總監部本部長中將　林　仙之
支那駐屯軍司令官中將　植田謙吉
獨立守備隊司令官中將　寺內壽一
砲兵監中將　坂部十寸穗

補師團長

（木原第九、林第十六、坂部第十二、植田第二十、寺內第二師團の模樣）

參謀本部第三部長中將　畑　俊助
補運輸部長
步兵學校長中將　山本鶴一
補敎育總監部本部付
野戰砲兵學校長中將　宮　粂次
補砲兵監
步兵第三十九旅團長少將　西尾壽造
補獨立守備隊司令官
步兵學校付中將　松井七夫
補步兵學校付
技術本部第一部長少將　植村東彥
補參謀本部第三部長
步兵第一旅團長少將　沖　直道
補兵器局長
東京工廠長少將　小柳津正藏
補技術本部第一部長
步兵學校敎育部長少將　原田敬一
補技術本部第三部長少將　鈴村吉一
補步兵學校長
技術本部總務部長中將　西　義一
補兵器本廠長　少將　山田乙三
補野戰砲兵學校長少將　梅津美治郎
補騎兵學校敎育部長少將　鄕　竹三
補步兵第一旅團長
重砲兵學校長中將　石川雄平
補重砲兵學校敎育部長少將　飯島昌藏
補砲工學校長
陸軍大學敎官少將　筒井正雄
補騎兵第二旅團長
糧秣本廠長主計監　佐藤金治
補砲兵學校敎育部長少將　黑須長之助
補朝鮮軍經理部長
第二十師團經理部長一等主計正　楢田　章
補技術本部總務部長
砲兵監部付少將　井上達三
補糧秣本廠長
補重砲兵學校長
步兵第三十旅團長少將　香月將司
補旅團長（各通）
少將今井淸、同下元熊彌、同田代皖一郎、同松浦淳六郎、同三毛一夫、同森田宣、同背木政彥
補陸軍大學敎官
中將　杉山　元
任陸軍次官
兵器局長中將　岸本綾夫
補技術本部付　少將　伊東政喜

將官級進級異動は大體以上の如くであるが軍務局長後任は小磯整備局長、林軍事調査委員長、古莊人事局長の三氏が有力候補である

首相の切なる懇望に
陸軍で更に節約
經理局長に研究させる

【東京電報】八日の定例閣議散會後、濱口首相、井上藏相、阿部陸相代理會合の席上、首相、藏相より阿部陸相代理に對して陸軍豫算節約につき非常手段によるも節約を强行されたいと懇望したので、阿部陸相代理は辭去後直ちに官邸に杉山次官代理、中村經理局長を招致し研究を命じたが陸軍側は

一、本年に限り豫後備役の勤務演習並に秋季演習、大演習等の召集を緩和すること

二、契約の解約、兵器製造の削減並に代金の支拂延べ

の二項に止め研究する模樣であるが、

四、五十萬圓の節約を見るべく第二項については大なる節約を望み得ぬ模樣である

附、豫後備兵召集中止によれば

國民生活の調査隊
派遣其他を協議
政友定例幹部會

【東京電報】政友會は八日午後一時十五分本部に定例幹部會を開き床次顧問以下各顧問、榮總務以下各總務、森幹事長以下各幹事出席

森幹事長から

一、田中義立氏入黨の件

其他黨務の報告あり、前田幹事長に委任した

國民生活の實情調査隊派遣に關する腹案

一、調査隊を九班に分ち福岡、大阪、名古屋、仙臺、札幌を中心とし大阪は主任者外十代議士其他は主任者外五乃至六代議士を派遣し東京は東部直轄とす

一、調査事項は各地によつて異るも微細に亘つての調査を避け要點のみに留めること

一、東京より各府縣支部所屬代議士に出張日割を通知し、なるべく多くの陳情を受けること

一、調査の開始期は七月十五、六日頃にすること

を說明し異議なく承認し、特派員の指名は前幹事長一任とし大幹部協議の上午後二時半散會した

四大都市につき
失業狀況視察
緊縮政策の祟りが第一

【東京電報】失業の原因を知ると共に失業對策上必要なので過般東京大阪、橫濱、京都の四市を調査の結果行政整理によるもの百八十三、業務縮少七百六十二、業務廢止五百八十三、疾病によるもの三百六十七その他で一番多いのは緊縮政策による不況からであると

故西久保氏陞敍

【東京電報】八日逝去した西久保弘道氏に對し八日附左の御沙汰があつた

從四位勳二等　西久保弘道
敍正四位（特旨を以て位一級を進らる）
敍勳一等授瑞寶章

來る十四日に
拓務懇談會
拓殖政策を協議

【東京電報】拓務懇談會は來る十四日午後三時より首相官邸に開會

三、鐵道物その他の事由に依り從來各省に保留務繕をも原則として統一範圍に屬せしむること

四、右の原則に關してはやむを得ざるものにつき例外を求むる場合は極力最少限度に止むること

昭和製鋼所問題
市民大會を開いて
目的達成に邁進
鮮內設置期成會
新聞首腦者と協議

昭和製鋼所朝鮮設置について、期成會實行委員は八日午後三時から京城商議會頭室に各新聞首腦者を招き、渡邊京城商議會頭から經過を報告し、新聞首腦者の意見を聽取したが、席上これまでの運動は頗る姑息なやり方で熱がない、その結果今日の窮境を招致したのである、この上は公職者大會を開き決するなど適當な場合でなく、よろしく市民大會を開き、熱烈な氣勢を擧げて目的の貫徹に邁進すべきであるとの强硬意見が出たので渡邊氏はその好意を謝し、九日午前中に京城商議會頭室に實行委員會を招集し、十分協議の上態度を決するから何分の援助を賴むと挨拶して午後四時四十分散會した。この結果十日午後四時から開催する豫定であつた全鮮公職者大會を中止するか、或は公職者大會を開き猛運動を起すことになる模樣である

昭和製鋼所の最後的決定
十四日に延期さる

【東京電報】昭和製鋼所問題は八日に決定の豫定のところ十四日に延期、濱口首相、井上藏相、松田拓相、幣原外相、俵商相、阿部陸相代理、仙石總裁等首相官邸に參集、仙石總裁より設置問題に關する經過を詳細報告後、設置の場所事業の大綱を決定するが場所は突發事件なき限り既定方針通り鞍山となる筈である

我領事館勤務の
巡補長暗殺さる
犯人は直に逮捕

【漢口八日發電】我總領事館勤務の在勤支那人巡補長金翔霄（五八）は昨夜日本租界にて暗殺團のためピストルで狙撃され即死した、金は多年我警官に忠勤せるため支那側一部の反帝國主義者の恨みを買つたものらしく、本事件は在留邦人に一大ショックを與へた、なほ犯人は支那街に逃げ込んだが、支那官憲に直ちに捕へられた

◇…昭和製鋼鮮內設置期成會と各新聞首腦者の會見（八日午後京城商議會頭室にて）

中央朝鮮協會も
積極的に動く
昭和製鋼敷地問題で
拓相に眞相を確める

【東京電報】昭和製鋼所設置問題は遂に仙石滿鐵總裁と松田拓相との協議の結果、鞍山に設置することに內定したことは朝鮮內に一大衝動を與へ、七日齋藤總督より松田拓相宛設置決定保方の長文の電請あるに至り、更に中央朝鮮協會においても來る十一日午後五時東京會館に第五回同總會を開くを機として、阪谷會長をはじめ各理事顧問等出席、松田拓相、小村次官の出席を乞ひ敷地問題について眞相を確めることとなつた

尚前回に引續き拓殖政策につき懇談するはずである

◇新聞社側

相澤（朝新）有馬（日々）齋藤（京城新聞）石森（公論）柄澤（京城日報）渡邊（商通）笹沢（京日）

◇實行委員側

渡邊定一郎、釘本藤次郎、成松緑、平井熊三郎、朴榮喆、肥塚正太、中村健太郎、李炳烈、小杉謹八、山鍋蔵、荒川六平（安東商工會議所會頭）

魚型水雷が過つて
驅逐艦に命中
『睦月』大損傷を蒙る
演習中の椿事

【橫須賀電報】七日午後二時頃東京灣杉田沖で佐世保鎭守府所屬第三十驅逐隊司令高橋忠治大佐指揮の下に、魚型水雷發射演習中同隊所屬驅逐艦彌生（艦長坂野民部水雷長宇垣勇大尉）から發射した魚型水雷が調節を過つて不規則な行進をなし、訓練中の驅逐艦睦月（艦長佐藤慶藏大佐）の右舷中部に命中、艦腹に大破傷を生じ浸水甚だしく、その刹那同艦が艦首を轉じて應急行動を執らんとした際魚雷は再び同艦の推進機翼の先端に命中之を曲げたので、止むなく同艦は片舷航行をなし八日午前七時橫須賀軍港に入港應急修理を施す事になつた、當局は驅逐艦の查問委員會を開くに決し、場合によつては軍法會議にて處斷する方針であると

干拓地移住民
運賃割引
鐵道、船會社共

朝鮮干拓地移住民に對し、今回總督府において鐵道運輸部當局と協定し左記の通り乘車、航路の割引をなすことになり各府郡へ通牒した

一、鐵道旅客賃　三等の割引

▲朝鮮京南鐵道全線▲金剛山電氣鐵道全線▲价川鐵道全線▲南朝鮮鐵道全線

一、航路旅客、三等三割引

▲朝鮮郵船株式會社▲朝鮮沿海航路

司官官異動

【東京電報】

小倉區裁判所監督判事　久保惟修

補那覇地方裁判所長

補釧路地方裁判所長
札幌地方裁判所長　佐藤元吉

補釧路地方裁判所長
釧路地方裁判所長　渡邊帝太郎

補山形地方裁判所長
山形地方裁判所長　石田伊太郎

補前橋地方裁判所長
前橋地方裁判所長　森　龍三郎

補浦和地方裁判所長
浦和地方裁判所長　安藤　茂

補宇都宮裁判所長
宇都宮裁判所長　岡田　治

補和歌山地方裁判所長
和歌山地方裁判所長　伊藤浩藏

退職を命ず

團體

▲東京商工專門學校生徒　七名は十三日釜山上陸同夜入城の筈

▲東京帝大鮮滿視察團　三十名の一行は十三日夕入城の筈

▲神奈川縣立實業補習敎員養成所生徒　十四名は十四日夕入城の筈

人

◇柳樂達見氏（京城齒科醫專校長）東上中のところ七日歸任

◇森辨治郎氏（朝郵社長）久しく東上中の同氏は來る十五日頃歸城の豫定である

◇諸戶北郎氏（林學博士）六日夜入城ニ見旅館へ

太平漫語

小泉遞相苦心の電話會社設立案は、電信事業をすつかり忘れてゐた計畫だつたので、俄かに案の樹て直しをやらねばならぬことになり新に電信事業も包含する大會社案に變更することになつた▲遞相の電話民營案に對する賛否は最早討論ずみで、大多數は主義において計畫において賛意を表してゐるから、電信事業を包む第二案に對しては無論異論のあるわけはない▲むしろ小泉遞相に對して電信事業も同じ性質であるとを敎へたのは遞相の名案に賛意を表した方面であるから、電話案といふ龍を描いて、電信案といふ睛を忘れてゐた遞相がこの完成された電信電話案を提げて出直して來れば、世間はこの大名案に對して改めて拍手をもつて迎へるであらう▲しかし、その計畫も、賢をいへば具體案でも生れて、いよ〜ほんものにならねば遞相の名案も名案もそれまではお預けしておいた方がよい▲一部では、電信、電話事業の民營のよいことはわかり切つてゐる、たゞ問題はこの時節に遞相案が實現するかどうかであるといひ、また一部では遞相は初めから出來ないことを觸れ廻つてゐるとも酷評してゐる▲何しろ總資本金十二億圓の半官半民大會社の設立案だから、名案を立てどころに具體化するとは無論容易の業ではない▲政府が逆立ちしてやつても相當の大仕事である。資本家が總動員しても相當の大事業である果して政府がこの遞相案に對して何處まで腰を入れてゐるか、世の資本家が那邊まで力瘤を入れるか▲遞相一人餘の吹き損で終るやうなことでもあれば、遞相も氣の毒なら、一番可哀相なのは電話で損をしつゝある連中である▲京城で生れた昭和製鋼所新義州設置期成同盟委員會の姑息の遣さには、地元新義州から出て來た委員連が憤慨するほどで、雷を馬鹿げさすほどの熱と意氣に燃えてゐるといふ▲折角この熱と意氣を降り雨に腐敗することなく雷にブツ突かることだ▲雨が降り過ぎる。降り過ぎて降りおよばざるに勝る苦しみを與ふるなかれ。人畜にも、田畑にも。

◇經　濟◇

鮮內無煙炭の賣行不振對策
組合總會で協議

無煙炭組合では七日同事務所において定例總會を開き賣行不振に伴ふ對策につき協議した結果左の通り決定した

一、販路の擴張について、內地への移出は殆んど期待が出來ない今日、さきに決定した移出總見込高二十萬トンの割當を如何にするかゞ問題であるが減少總額を、さきに決定した割當額に按分して決定するか、全然各會社自身の努力にまかせて仕拂ふか、種々議論が出たが、決定するに至らず、次回までに各自研究することゝなつた

二、內地移出の減少による過剩炭の販路を鮮內に求めるために當局の力をかりて而又は產業組合等に鮮內無煙炭消費を獎勵すること及見本を提供して消費を刺戟すること、價格の關係で煉炭を使用し得ない階級のために粉炭口を供給して粘土を混じて使用する等の方法を講ずること

三、賣行不振により事業縮少の必要ある場合は支那人勞働者から解雇すること

降雨續きで
施肥が出來ぬ
地方に滯貨

鮮內における肥料は稻苗肥期を控へて、いよ〜賣行を増さんとする折柄先月末より引續く降雨に施肥期が遲れ、地方市日等には一向需要がない有樣で各社は鐵道滯貨を擁して荷捌きに腐心してゐる、殊に南鮮、湖南方面は水田の浸水は勿論道路の浸水した地方も少くなく、商取引が杜絕してゐるに拘らず、會社筋と問屋筋の約定品だけは豫定通り送附されるので各驛の滯貨はおびたゞしいものに上つてゐる模樣である、たゞ西鮮北鮮方面は適當の降雨で施肥順調にすゝみ荷捌きも好成績を示してゐるので、この方面の稻作に對しては何等悲觀されてゐないが、問題は南鮮方面で、最も肥要なる施肥期を失する恐れ濃厚であり、この降雨が更に續くようなことがあれば南鮮方面の稻作には大打擊を與へるものと憂慮されてゐる

朝鐵新建設費
借入金の方針

私設鐵道補助金の增額に依る私鐵新建設事業は、主として朝鮮鐵道會社の占めるところとなる模樣で近く總督から新建設線の許可がある筈であるが、朝鮮會社では許可のあり次第工事に着手出來得るやう準備を進めてゐる、而して右建設事業に要する見込の四百萬圓は拂込借入、又は社債に依る筈であるが、大體借入金に依る方針で大川社長が東京にて話しを進めてゐると

◇株　式◇

大株短期引跡

大新　四十四圓（不變）
鐘新　五十一圓四（不變）
日產　十五圓一（不變）
東新　八十六圓三（不變）

◇期　米◇

各地期米後場止

下關二六六二▲桑名十一番二六三九十二番二六五〇▲名古屋二七〇六▲金澤二五四二▲熊本二六〇〇▲大阪最終氣配四十四錢（二錢高）

群山廻米報（八日）

改良	玄米	三ナシ
改良	籾	ナナシ
乾燥	玄米	ナナシ
乾燥	籾	三〇〇ナシ
半乾燥	玄米	三〇〇ナシ
合計	玄米	三〇〇ナシ

新案特許出願第七八四四三號

石拔唐箕界の超弩級！

改良と考案も茲に至つて始めて理想の境地に達す

朝鮮博覽會受賞

原田式石拔調製機製作所
京城府花町七五　電話四六三番

敎授十餘年の經驗を有する
公認　自動車運轉士養成
絕對責任
月收八十圓、百圓ハ容易ナリ入學ノ好期無試驗入學許可、寄宿舍有リ
規則二錢切手封入申込次第送ル
京城府西四軒町
朝鮮自動車研究所

断じて舶來を要せず

サントリーウ井スキー

近代味と古典味の巧みな二重奏其快よき
サントリーが味覺の諧和よ

S46

百日咳　內服藥　チミツシン

初期に與ふれば豫防的に良く、進行中に與ふれば全症狀を輕く且つ短縮して餘病併發の危險を阻止す。

味は蜜の如く甘く、小兒は喜んで服用を好み、全く無害なり。

一般のせきにも勿論良効あり、特に就眠前の一匙は快き安眠を得せしむ。

一瓶一圓八十錢　各地藥店にあり

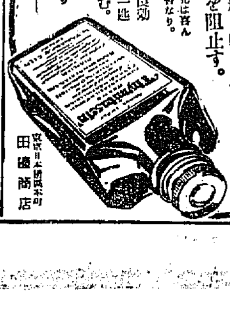

東京日本橋區本町　田邊商店

看板はホーローで……

色彩ホーロー看板
金屬製高級看板
七宝入メタル
ホーロー製門標
鉄道沿線看板
各種宣傳用品

本店　東京市芝區愛宕町三ノ三八　電話芝一七三五番
出張所　京城府本町二ノ六七　電話本局三七一番
名古屋、久留米

大阪住吉区阿倍野筋四へ
木山標記本店

社説

共産黨匪の跳梁

危險に暴さるゝ支那

支那に内亂が勃發する毎に必ずその副産物として土匪の猖獗跳梁が續發する。土匪が兵隊となり、兵隊が土匪となるのは支那においてはお玉杓子が蛙になる以上の當然事だ。何處までが兵士であるか、何處までが土匪であるか區別し難い位であるか軍閥の鬪爭を次客の如く冷看して戰爭の渦中に生をそれほど氣にかけない支那國民も、その副産物たる兵匪土匪の猖獗には全く怖氣を振つて居る有樣である。今度も反蔣戰爭が長引くに從ひ各方面に土匪が横行しつゝあるのは勿論だが、唯一々事々しく日本に報道されぬまでの事であつて、土匪の横行によつて被る良民の損害は非常のものがあるであらう。國家の完全なる保護を享受し得ざる國民こそ全く氣の毒の至りである。殊に今度は共産黨と稱する赤色の土匪が湖南、湖北、江西方面に跳梁し單に良民を脅かすのみならず、外國汽船に砲撃を加ふるが如き大膽なる行爲を敢てして憚らず、長江一帶の治安を攪亂しつゝあることは戰爭とは別の意味における重大性を持つものといはねばならぬ。

×

所謂、共産黨の跳梁も何處までが共産黨であり、何處までが土匪であるか判明せず、その跳梁行爲に明白なる思想的背景を有するや否やは大なる疑問であるが、兎も角、共産黨と稱する黨匪が支那の心臟部たる江西、湖北方面に白晝堂々隊をなして横行しつゝあることは決して等閑に附するを得ざる重大事である、その中には間諜より潜入したる共産黨員も少くはなからうと思ふが、共産主義の何物たるを解せずして、之に盲從したる土匪に無知の徒が多數であることは想像するに難くない。良家の子弟にしてこれに誘惑され雷同したるものもあるであらう。われ等はこの現象は戰爭の副産物たる從來の土匪跳梁とは同一視すべきものではないと思ふ。支那の中心地帶において、共産黨匪が横行することは、支那が思想的危險に曝露されつゝあることを物語るものでなくて何であらう。

◇

われ等は必ずしも支那が第二のロシアたるべきを預想するものではない。併しながら國家としての統制力薄弱にして、國民性に缺き支那國民の間には、赤化思想蔓延の危險率が甚だ多大なることは認めねばならぬ。ロシアが世界赤化の第一歩を支那において踏み出さんと計畫しつゝある理由もこゝにあるのである。長江筋における黨匪の跋扈も左程心配するにおよばぬかも知れないが、近來支那における共産運動が次第に盛旺となり、大變裝となり、國民また之を見て甚だしく嫌惡せざるが如き時勢を示すに至つたことは、隣國たる日本にとつても思想病豫防の立場から、憂愁すべき現象なりと言はねばならぬ。

◇

反蔣戰爭は何時に至りて終局すべきか全く見當がつかぬ。南北の一方が終に倒るゝか、南北共に倒れずして妥協するかは、今日の處當事者同志にさへ分るまいと思ふが、戰爭が長引けば、長引くほど厭ふべき副産物を生長せしむる事だけは確かである、殊に勝たんが爲めに手段を選ばず、共産黨を抱き込みてこれを利用せんとするものあるに至つては火事に油を灑ぐ以上の危險事だ。今や燎原の火の如く燃え擴がりつゝある思想的災禍を消し止むるとは、他の何物よりも支那のために急務である、われ等は此見地からしても反蔣戰爭が一日も早く終熄して統制力ある中央政府の現出せんことを希望せざるを得ない。

失業救濟地方起債　申請六千八百萬圓　三千五百萬圓を許可

【東京電話】事業界の沈衰、失業者激增對策として内務省ではすでに二回に亘つて失業救濟事業の爲めにする地方債起債許可緩和の訓令通牒を發し、今後更に失業救濟事業を國營に解し財政計畫の確實な限り地方起債を許可し生産事業の振興を促す方針であるが、目下内務省地方局には各地方からの起債申請出殺し、七日の發表によれば失業救濟關係地方債の申請現在額は總計百一件六千八百三十八萬餘圓に上り、當局では審査の結果右申請額の半分約三千五百萬圓を許可することに決定してゐる。なほ七月一日以來許可した關係地方債は總額七百三十七萬三千圓におよんでゐる

葫蘆島築港　その計畫と將來

◇―滿鐵の脅威如何

【奉天特信】七月二日起工式を擧げた葫蘆島築港は近くいよく工事に着手するはずであるが、今同島の工程は五ヶ年半で竣工する豫定であるが、到底該期間內では完成の見込がないやうである。要するに東北省政府としては年來の大計畫であつた洮昂、打通、北寧四洮各線によつて北滿方面の貨物を全部吸集せんとする目的の下に同島の開港を思ひきつて斷行した譯で、將來該築港の完成により滿鐵線による北滿の出産物を前記の支那鐵道に連絡して、この地より輸出し滿鐵の運輸勢力を奪取する方針である。目下これが前提として運賃を半減して頻りに滿鐵より貨物を吸收しつゝあるはこれが吸收策をはからんとする所以である

◇…**工程**　計畫を見るに全島を三大區に分ち、東南部を商業區、西北部を住宅區とし、埠頭七座を建設し、東南部の三座を輸出埠頭とし、南部の四座を輸入埠頭として、その沖合に防波堤を設けて風浪を防止し停船の安全を保護する。船舶の出入口の水深は已に詳細に調査して先づ米國から上海に來航する船舶をして自由に航行出來る程度となす計畫である

◇

鐵道を島の中部まで敷設し、將來工事竣工に從ひ輸入埠頭にて敷けて輸出埠頭に連結せしめ、全埠の道路は五條を規定とし、均しく直線式に互に相連接する。東北の隨所に大公園を建設し、各道路は凡てこれに通ずる事とし、この中間は地盛りを施して平坦となし、建物築造に便ならしむ

◇

而して全埠築工々程はこれを二部の工作に分ち、所有築山埋立工事等はオランダ公司の請負とし道路建物の修築は港務處において責任を持つことゝし、目下オランダ公司と契約濟のものは埠頭部の修築と港口の防波堤である。これ等の工事費は米金一千一百萬弗であり、該公司は已に築山及び防波堤工事に着手したるも機械及び一切の需用材料未着のため防波堤工事はこれを明年に延期する事となつた

◇…**大體**から見て今の

正式政府の準備進む

親日主義が外交方針の中心

◇―朱北平外交處長語る

【北平七日發電】閻錫山氏の招電に依り太原に赴いた朱鶴翔氏は今朝歸平して語る

北平政府組織は既に決定的準備期に入り目下組織內容について研究中で、今後三週間を出ずして成立する見込みである。政府は勿論正式國民政府であつて臨時的でも軍政府でもない。政府の形式は可成り多數の委員より成る最高委員會がその主體となり、その下に責任內閣を置くことになつてゐる。閻錫山氏は黨を基礎とすることを主張し、各派が各々その主張を犠牲にせんことを期待してゐる。而して政府成立の上は直に外國側に對し正式承認の要求をなすことは勿論である。閻錫山氏は國內平和の回復と國交親睦の增進を期し、特に日本に對しては一層兩國の良好なる關係を增進するやう希望しており、親日主義が閻錫山氏の外交政策の中心となるものである

煙草植付狀況

本年の煙草の移植狀況は十日頃發には各所の確實なる報告が來る筈であるが今日までの天候により概況を見るに南鮮及北鮮地方は順調に移植を了し中部地方は旱天續きの爲やゝ移植が遅れてゐたが二三日の降雨で全部終了した筈である しかして煙草は大體雨量の過多よりは少ない方が生育上良結果を齎すのであると

書堂狀況調

本府官房文書課調査の昭和四年度における書堂狀況は年度末現在書堂數一萬千四百六十九敎員數一萬千九百八人生徒數男十六萬七千六十六人女五千百八十一人合計十六萬二千二百四十七人で同年度內經費は百十四萬千三百十六圓である

國調宣傳

標語入り郵便日附印使用

遞信局では十月一日を期して實施せらるべき朝鮮國勢調査の周知宣傳を圖るため八月一日から九月三十日迄全鮮主要局において宣傳用標語入郵便日附印を使用せしむることに決定したが、宣傳用標語および之れが使用局は左の通りである

▲使用局名　京城、光化門、南大門、龍山、仁川、群山、木浦、大邱、釜山、元山、平壤、鎭南浦、新義州、清津

▲標語　國勢調査は百政の基　明るい政治は正しい申告から　國勢調査も治國の定礎　事實申告も國民の義務

煙草賣上高

煙草元賣捌會社全鮮各支店における六月中の煙草賣上高は京城本店五十八萬二千七百圓全州支店二十二萬六千圓釜山支店二十一萬一千九百圓大邱十九萬五千四百圓平壤十七萬二千六百圓木浦十六萬八千圓沙里院十三萬八千九百圓清津十二萬八千四百圓大田支店十一萬七千四百圓の順位でこの外光州、咸興、滿州等を主なるものとし全鮮二十五ヶの各支店を通じ三百九萬三千圓に達し、之れを管轄各專賣支局別にすれば京城支局管內百十六萬四千圓全州管內七十七萬四千八百圓大邱管內五十八萬八千七百圓平壤支局五十六萬五千四百圓となり總計において前月に比し十五萬四千五百圓（步合五分三厘）前年同月に比し十一萬四千圓（三分八厘）の增加である、しかして本年度四月以降の累計額は八百八十六萬八千餘圓で、前年同期に比し十三萬二千圓の增加を示してゐる

特殊郵便增加

京城郵便局において六月中に取扱つた特殊通常郵便物は引受二萬三千百七十九通、配達四萬一千八百三十九通にしてこれを前年同期に比すれば引受四分九厘配達五分七厘を共に增加してをりなほ書留價格表記別に示せば左の如し

▲書留引受一萬二千六百五十通、配達三萬九千九百九通　▲價格表記引受五百五十六通、配達一千九百二十九通

樞府物語【一】

まへがき

吾國憲政上に一つの大きな癌腫がある、曰く樞密院。この癌腫の爲には幾つもの內閣が潰れたり、倒れたりした。殊に政黨內閣が少しその經綸を出し過ぎると、必ずこれがムクれ出す、議會に絶對多數を獲得して時を得顏の現內閣にとつても此の癌腫は惱みの種子、恐怖の種子である。

差し當つてはロンドン條約諮詢問題がある。それにからんで統帥權問題がある。政府や與黨にすれば海軍々令部長の首をすげ替へて軍令部を押さへつけたし、そこへ若槻全權が閑かにについて歸朝したので、此の上は持ち前の敵意の押賣りをやれば、樞密院のロンドン條約審可決も蓋々たるものだと強氣兩面の態度だが、それは表向きだけのこと、裏へ廻れば樞府の老人連の鼻息をうかゞふに汲々たりだ。といふのはロンドン條約が前軍令部長加藤寛治大將の職を賭してまで反對した程の國防上由々しき大問題であり、それに絡んで統帥權干犯問題がからんでゐるからだといふばかりではない。現內閣の首腦部には內相安達謙藏氏以下第五十三議會に樞府彈劾の決議文を突きつけた猛者達が控へてゐるが、樞府の老人連が昔のことを根にもつて、國家擁地に横車を押し出したら、二百七十名の同勢があつても一寸手には負へまいと思はれるからである。さてこそ大事をとる濱口首相の昨今の肚の內こそ苦しからう。然しこの問題は最後に詳述するとして、まづ樞府の由來經緯から說き起さう。

成立ち

何が樞府をわが憲政上の癌とさせたか、何が安達氏等に彈劾を決議させたか――。これを解くためには樞府の成立ちから說かねばならない。

樞密院が創立されたのは明治二十一年四月二十八日だが、これは憲法草案を審議するためだけのものであつた。從つて憲法制定と共に廢止されるかに見えたが、伊東博文公の手に、二十三年十月に官制が改正され、存續することゝなつて、現在の樞密院が出來た。官制第六條には

『樞密顧問ハ樞密院官制ノ定ムル所ニ依リ天皇ノ諮詢ニ應ヘ重要ノ國務ヲ審議ス』

とあるが、これに基づいて『元勳及練達の人をえらみ』天皇の『至高顧問の府となさん』といふわけで、官制が改正され、その諮詢事項も次の如く定められた（官制第六條）

一、皇室典範においてその權限に屬せしめたる事項

二、憲法の條項又は憲法に附屬する法律勅令に關する草案及び疑義

三、憲法第十四條戒嚴の宣告、同第八條及び同第七十條の勅令及びその他罰則の規定ある勅令

四、列國交渉の條約及び約束

五、樞密院の官制及び事務規定の改正に關する事項

六、前諸項に掲ぐるもの、外臨時に諮詢せられたる事項

さて問題は伊藤博文公の魂膽である。後年においてこそ彼れは政黨政治の健全な發達に眼をつけたが、當時は藩閥政治家の親玉であり、その最も恐れたのは民間勢力が擡頭して、藩閥政府に向つて肉薄して來ることであつた。當時の彼れの眼には藩閥の勢力をまもることが即ち國家をまもることであるかの如く見えた、その眼を以て彼れは憲法發布以來の政治樞要の關節を握つた。

この意味において貴族院、內閣及樞密院の三制度は彼れが民衆的勢力に對して藩閥の勢力を守るために設けた三段のかまへだといへよう。然かも貴族院と內閣とは他日民衆的勢力の手に移る時代が來ねと限らない、そこで樞密院は藩閥が最後に立籠る安全堅固な牙城としなければならない、伊藤公はそこに苦心した、その苦心が樞府の官制に表はれてゐる。

―組織―

現在樞密院は官制第二條によつて議長副議長が各一人、顧問官二十四人となつてゐる（この外に現在親王三方が加はつてゐる）、この議長、副議長及び顧問官は同第四條により年齡四十才を超えたもので、親任官でなければならない。而してそれは內閣總理大臣の奏薦による、然かも內閣は更迭するが樞密院は更迭しない。事實上一度顧問官に任ぜられた以上は自分で辭職せぬ限り、たとひ中風になつても免職はされない。そこで一寸僞談だが、官制には四十才以上となつてゐるが、伊藤公が奏薦した時代にこそ四十才だつた顧問官連も、今は不惑どころか古稀の齡に達してゐる、樞密院が一名『養老院』といはれる所以だ。この老人連が前述のやうな重要國務を審議する、そしてそれを直接天皇に奏上する。その奏上の採用されると否とは一に聖斷によるのだが、時の政府にしてみると、とんでもないことを奏上されでもすると、容易ならぬ問題を惹起するので、いきほひ樞府に對しては終始びくびくするやうになる。そこに樞府が內閣を間接に牽制し得る組立てがある。伊藤公は樞密院を造るや、伊東巳代治、金子堅太郎等の腹心を顧問官にして置いて自ら樞府議長となり內閣を、黒田清隆に讓つて、何かにつけてこの內閣を牽制しては痛快がつたものだ。かくて樞府が藩閥の牙城として明治、大正、昭和と經るに從ひ『わが憲政にとつて一大病臟となる萌芽は、創立當初に既に胚胎してゐた――この萌芽に水を注いで一層大きく育てたのが山縣有朋公だ。（つゞく）

金剛山 (39)

前田寛

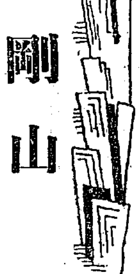

金剛山と傳說（六）

其四　觀音菩薩秘話

この物語りは以前におことわりしたやうにその筋道を殆んど忘れてしまつてゐる上、殺裝記錄されたものもないやうで……こんなとなら案內人の話の要點をかきつけてくるのだつたのに……さしあたり讀者の前に披露出來ない事を遺憾に思ふ。要するに普德と怪僧の人とを結んで織りなされる一種の哀話であつて、萬瀑洞溪谷の影娥池とは或日今の普德窟のあるところに觀音菩薩（勿論若い女性）が佇んで、夕日を眺めてゐる姿が丁度この池に映つてゐたからこの池の名を影娥池といひ、その觀音菩薩の佇んでゐたところを記念して話中の一男性で後の普德菩薩である人の名をとつた一寺庵を建立して普德庵と稱するに到つた。即ち影娥池と普德とは相對的にはじめて存在が有意義なものである。

何れはこの物語りも取りしらべて次の機會に披瀝したいと思つてゐる。

其五　名僧術較合

―それは今から約三百五十年前、金剛山は長安寺に西山大師と宗達が居り、北方二百里にある朝鮮三名山の一、妙香山には名僧四明堂がゐた。兩人共佛道は勿論、儒術に通達し、政府からは相當の禮遇をうけて、德見高く萬民の尊敬を集めてゐた。王辰役の亂の作戰計畫も講和條約も、皆この二人の胸中から出たものだといふ說さへある程である。

四明堂と西山大師とはこの樣な人で、共に力を合せて朝鮮の佛道を統率したばかりでなく、政治上の功勞さへあつたのであるが、まだ二人共よく相識らず互に人づての噂のみで對立してゐる頃、今から思ふと吹き出すやうな面白い物語りが殘つてゐる。今內地にある之に似た話は列衣物語とちがつて獨立的にあるものでなくこの傳說法話から出たものとも思はれる。併しそんな事の眞似は今研究する必要はないだらう。

妙香山の四明堂は『神術では自分が第一だ』と常に威張つてゐたある日金剛山に西山大師といふ德僧がゐて、稀隱肌の快僧であると聞き一つ術で負かして弟子にしてやらうと、何等の前ぶれもせずともをも連れず飄然と雲水の旅をつゞけて金剛山に向つた。

西山大師は術を以て早くもこの事を知つてゐたが、或日弟子の一人を呼んで

『今日妙香山から珍客が來るから御前御苦勞だが途中まで出迎へてくれ』

と言つた。

弟子は當惑した。そしていつた『一度も逢つたこともないものが出迎へに行つたとてどうして解りますか』

すると大師は

『その人は川の水を逆に流し乍ら來るから直にわかる筈だ』

と答へた妙なとがあるものだとは思つたが兎角弟子は溪谷に沿ふ路を出迎へに向つた。十町余も來たかと思ふ頃ふと氣がつくと、成程不思議にも川の水が逆に流れてゐる。

そして間もなく一僧の來るに會した。先方はわざとさり氣なくよそほふてゐたが、弟子は直ちにそれと知る事が出來たのであつた。

今の長安寺ホテルの裏から京城旅館の裏を流れ、內金剛長安寺村入口の橋の袂で一支流と合して遊々たる音を立てゝ流るゝ谷川は、長安寺の近くの黃龍潭において黃泉江と萬瀑江との合するに到る迄を、逆流江又は四明川と稱するのはこの傳說に因んだものである。

弟子は四明堂に逢ふや『御出迎へに參りました』といつた。何の前ぶれもせず潛行の旅ではあり、況んや今日金剛山に着くことの勿論わかる筈もなく、しかも山中修業の僧多き中に我を四明堂と知るとは流石に西山大師只ならぬ奴、その上川の水をわざと逆に流し步いて問答の最初に一泡ふかさうと思つた事も、まづ自分が泡を食はされてしまつた形である。併し態をかくして四明堂はさり氣なく

『いや、わざく御足勞をかけて相すみ申さぬ』

と反つて出迎へに來る事を知つてゐたぞといはぬばかりに悠然と連れ立つて歩いた。（此項つゞく）

〔廣告〕

水晶印　透明水晶の角丸印材に指定通り篆刻（四字まで）……
⊙實印　山梨水晶株式會社
(23) 小河原　(19) 濱口　(16) 千葉　(17) 中島　(2) 兼子　(4) 渡邊勝彥　(7) 安中　(10) 松崎

暑中御伺　國産品より安い新米自轉車
ナイル號自轉車　新型荷着　形錄進呈　輸入元　木村太商店　大阪老松町

藥草治癌劑　カン癌　慢性胃病

警鈴兼用　自轉車燈　日本ライトベル
新案特許第一四〇〇四九號　日本ライトベル株式會社製品　發賣元　合名會社　田中商會

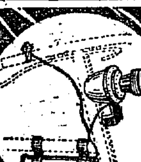

いつもタダ　靈驗　女　みやぶの　卵巢、子宮筋腫、血の道等より　はらにカタマリ　京城府櫻井町二ノ二　森本ヒデ子

一種五圓十圓で教へ秘法盡く公開　萬國不思議術秘傳秘法　百科寶典　特價九十五錢　大阪市東淀川區本川町　三彰堂書店

赤鼻　アカハナ　奏効確實キット安心　キレイ　安全に流下する　御心配無用

月やく　特殊流經藥　にんしん　辻野みさゑ

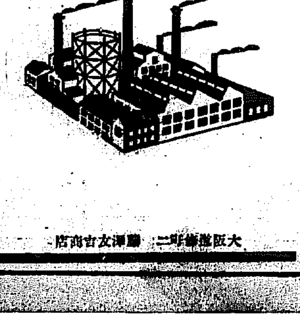

世界一の蛔蟲驅除藥（專賣特許）
マクニン錠
齒下し　マクニンゼンリ
工場や會社の從業員の能率を低下する恐るべき蛔虫の驅除劑としてはその効力的確なマクニンは服用容易何人にも服用し速服する量の驅除劑の如き他の副作用絶對無き理想藥なり
恐ろしい蛔蟲と戰ふ獅子あり　大阪道修町二　藤澤友吉商店
M―226

カタログ進呈
雨が降つても之さへあれば……大丈夫　登錄商標　天狗印……堅固無類
棕櫚蓑及び棕櫚マット田植用繩　其他棕櫚製品一式卸問屋　紀伊棕櫚蓑株式會社滿鮮營業所
大田驛前　畑商會

資本金壹千五百萬圓　株式會社十八銀行京城支店
同新龍山支店　同龍山支店

醫學士　長谷川與一郎
內科　レントゲン科
長谷川医院　龍山練兵町

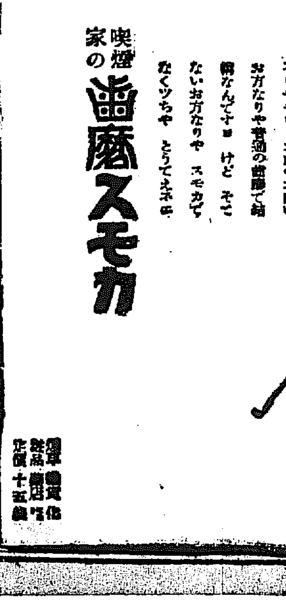

喫煙家の歯磨スモカ

ノーシン！ノーシン！！頭痛にノーシン！！！

國産純植物性固形油　フライ・天ぷら・製菓・家庭用
永久不變質　營養價絶大　消化率最良　徳用經濟
テイフワ脂
京城　三越・東洋屋

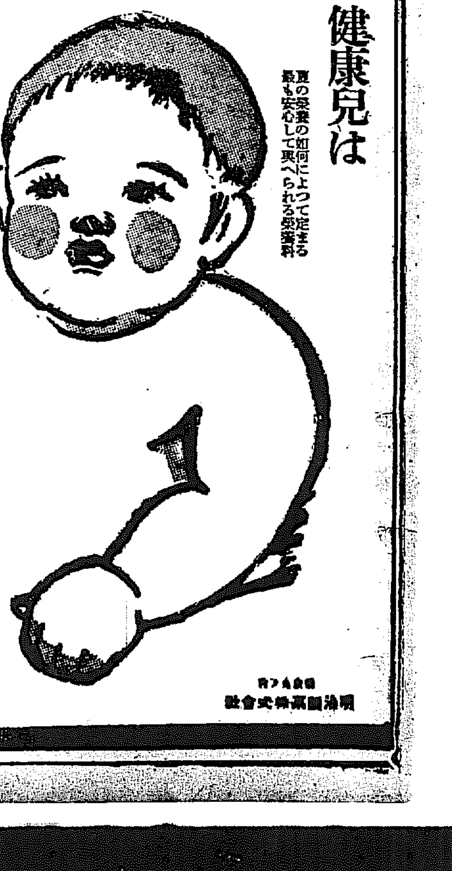

健康兒は　夏の榮養の如何によつて定まる　最も安心して與へられる榮養料
明治メリーミルク
母乳代用の第一品
新鮮純良にして國産の權威　ヴイタミンの效量鈴木博士推奬
明治製菓株式會社

豪雨再び猛襲す

大田郡の被害 八十六萬圓に達す 六日までの調査

大田郡の豪雨出水被害は交通杜絶のため詳細は判明せぬが把城、柳川、儒城、山內、大田の各面とも甚大な見込みで六日までに大田郡廳員の出張調査復命を七日忠南道知事宛報告したが被害は豫想以上甚大で大田川、柳等川、甲川の三川にて十町步以上の畓の流失すべき外四十五個所の流失をはじめ流失埋沒千六百二十町步耕作物の被害十四萬六千二百圓で工作物被害と合し實に八十六萬三千圓に達する內譯は左の如し（大田）
▲堤防 流失九千九百六十六米、破損五千三百七十三米
▲護岸 流失三千三百卅五米、破壞九百〃十米
▲土地 流失二百三十五町步、埋沒一千十〃町步
▲家屋 流失一三戶、全潰五〇戶半潰七九戶、床上浸水三四六戶床下浸水四七〇戶
▲人畜 死亡二名、負傷〃名、行方不明四名、牛馬豚鷄一五二
▲被害合計金八十六萬三千圓
▲道路 流失五千六百八十六米、破壞四千四百五十九米
▲橋梁 流失卅九ヶ所、破壞二百八ヶ所

電柱を拾はんとして 電信技工殉職

論山郵便所の裏側に積まれてあつた電柱が今回の洪水で約一町下手のポプラ並木迄流されてゐたが並木迄の間は平素でも三四尺の水を溜めて深みになつてゐるが洪水のため應援に來てゐた江景局電話技工李甲用（二七）は溜りに浮いてゐた一本の電柱を引上げるためシャツ一枚となつて七日午前十一時廿分濁水の中に入つた處途中深みに突然沈んだまゝ出て來ぬので消防組と附近の者が約三十名卅といかだで探したが容易に判明せず同十二時十分漸く引上げ約一時間に亘つて人工呼吸を行つたが遂に蘇生しなかつた因みに同人は平素非常におとなしい性質の人物で妻も現場に駈けつけ愁嘆の限りであつた（論山）

全南地方の出水

六日夜來の降雨で光州松汀里道路極樂橋より松汀里の間に浸上四尺浸水交通杜絶した光州綾州間は和順經由の順線經由は交通杜絶光州邑平線は交通杜絶して潭陽に廻ることゝなつた榮山浦は再度の增水で住民は戰々兢々として居る（光州）

慶南地方の浸水

慶南地方は連日の降雨にて各河川とも增水しつゝあつたが六日午後六時過ぎの豪雨にて居昌邑內四十五戶同大和面四一戶いづれも浸水し居昌邑內では溺死者一名あり殊に山間部地方に被害ある見込みにて道當局では實況調査中である（釜山）

馬山降雨量

七月に入つてから一日から七日まで六日間に馬山の雨量は百十五ミリ五厘當り二石二升四合五勺である（馬山）

全北平野部 一帶に出水 益山、全州、金堤、鎭安の各地 被害夥しき見込

全北警察部長より七日午後七時警務局に達した報告によれば、全北の水害狀況次のごとし
▲益山郡地方、黃登面腰橋堤は增水甚だしきため流水堤防を越え全く危機に瀕しつゝあり、六日午前十時卅分郡、警察、水利組合關係者協力の結果第一、第二水門の間二ヶ所に幅一尺、深五尺を開鑿排水につとめたゝめ危險を漸く免れた
北一面金江里は增水のため六日午後一時床上三尺浸水約百戶に及び危險狀態に陷つたので警察消防協力目下救護中
南頓山六日午後十時增水、浸水家屋二百戶に及び極力救護中
▲北一、王山、春浦方面の水害罹災民は六日來裡里所在の農場乾畓地に避難
▲全州郡地方、三禮面方面增水のため浸水家屋七〇戶、倒壞家屋四〇戶、道路三〇間に及び罹災者は同地農場に收容、助林面の浸水家屋一三五戶南原江花田里堤防百米流失、罹災者は百六十名東上農場に收容、全州三禮間電話不通、慶全北部線東山以西不通のため內地京城方面行郵便物は金堤全州間の自動車便による
▲金堤郡地方白鷗面江興、縣山、道々、道德、柳江、美容各里及江德面東道里浸水三、四尺危險につき救護船二隻を以て罹災民七百名を安全地帶に避難せしむ
▲鎭安郡地方鎭安全州の馬靈里馬靈橋は六日午後六時流失交通杜絶したが、中繼連絡にて自動車連絡差支なし、堤川面國道里所在の程川橋六日午後一時流失、鎭安錦山間交通杜絶、鎭安錦山間電話線故障のため鎭安茂朱間通話不能、錦山、鎭山方面は大田經由にて連絡し得るも困難

洛東江 氾濫す 堤防決潰被害多し

數日來打ちつゞく豪雨で慶北高靈の洛東江は七日午後十九尺に達し道路に氾濫堤防の決潰ヶ所多く被害は未だ判明せぬが相當多き見込みである（大邱）

新延江增水

降雨多量なるため四日頃に至つて新延江は約十尺余の增水を見せ渡船の不便は危險の程度にまで至つてゐるが陸揚らずも四日午後三時頃京城からの春川自動車會社所屬乘合車と、今井運送店の貨物自動車の二臺を乘せた渡船が河岸近くで轉覆し動もしたら車輛と多數の人命を流失する所だつたが幸ひにも難をまぬがれた（春川）

水害の心配

元來雨不足であつた沙里院地方一帶に三日夜半頃から四日にかけ大雨いたり、これでいよく水の心配は一掃されたが朝天候は梅雨狀態を呈して居るので或は一洪水出なければ、おさまらないのではあるまいかと今度は却つて水害を憂慮されて居る（沙里院）

慶尚南道 海女入漁料の協定を改訂 各關係者道廳に集り 現行協定を基礎に

釜山、東萊、蔚山の一府二郡沿岸における濟州島海女入漁問題については旣報の如く慶南および全南の當局代表と沿岸各府郡の地元代表、關係漁業會社代表が會合して適當なる新協定を遂ぐることとなり打合せ中であつたが七日午前九時半より道會議室にて本府より西岡水產課長、上山囑託、南宮慶南產業部長の統裁にて開會された出席者は
▲全羅南道▲鄭產業部長▲西原水產課長▲田中濟州島司▲岩崎屬▲金海女組合理事
▲慶尚南道▲竹內々務部長▲相澤水產課長▲宮崎府尹▲李東萊郡守▲黃蔚山郡守
▲地元側代表 李東萊郡漁業組合長▲高蔚山漁業組合長▲張機張漁組理事▲文岩南漁組理事▲金南面採藻組合長▲金龍湖採藻組合長▲王龍塘同組合長▲その他六代表
▲朝鮮海漁會社代表山本常務取締役▲鹽田相談役▲萩谷支配人の各氏にて南宮產業部長開會の挨拶に次いで直に大正十四年一月釜山府廳にて當時慶南および全南に各關係者によつて協定された現行海女入漁問題協定書を基礎として改訂を行ふこととなつたが同問題は複雜なる關係を有する點より豫定の七八兩日では到底改訂協定案を得るまでに進捗することは不可能なもの▲如く翌日延長の止むなきに至るらしい

解決は一寸困難

別項の如く濟州島海女入漁問題の協議會は慶南道および地元關係社側の各代表を網羅して七日より開催されたが年產五十萬圓にのぼる海藻の主要產地として名物の濟州島海女組合の好漁場とされる釜山府東萊蔚山二郡の採藻問題は利害關係が海女組合地元漁業および探藻組合と海漁會社の三者にわかれてゐる結果頗るデリケートな三角關係となりこれが爲いて海女の入漁數、利益の配分率、販賣手數料の比率等にからまつて毎年の如く不平不滿の中心となり殊に最近の如く財界不況の大風が海女の採藻にまで深酷な影響を與へるに至つては年々一千七百余名の海女を慶南沿岸へ送つて來た全南としても考へねばならず更に問題を複雜化することは濟州島から釜山以北の海岸へ遠征して來た海女が歲與い故郷の濟州島へは歸らずにそのまゝ居殘つて土着の海女となり沿岸漁師の女房となつて變化する數が今日では相當の數に達し慶南當局が調査したところによつても釜山の百十余名を筆頭に合計約三百名有るといふ狀態を招せて來た事で今度の改訂協定案が、この土着的海女を如何にするか、土着海女と濟州島海女組合との入漁關係と探藻共同販賣の賣上げ收入より徵すべき經費と手數料の負擔を如何にするか等々仲々困難な問題が山積あるので簡單には解決されぬ惱みを持つてゐる、しかし入漁季節となつて海女は協定如何には頓着せず釜山埠頭に續々と原始的な姿を現はして來つゝあるから瞬時日の內に最後の協定案を成立させねばならぬ事情に逼迫してゐるのである（釜山）

馬山埋築近く開始

中央馬山地先海面の埋築豫定面積六萬五千余坪は西本榮一氏外六名の出願のものを馬山埋築株式會社に權利讓渡の事も六月二十七日附を以つて許可されたので いよいよ工事に着手すべく打合せの爲め西本榮一氏は七日來馬、更に上取の豫定にてその上近々工事に着手する筈（馬山）

水源地に殺菌裝置

釜山府では暑氣の昂騰につれて水道の使用量が增加すると同時に腸チフス病の流行期となつたので聖知谷、高遠里の兩水源地に鹽素殺菌裝置を設備して府民の保健に萬全の方法をとることとなり工事を急いでゐたがこの程完成した、因みに花明寺水源地は鹽素殺菌裝置を前年浚水と同時に施設してあるから現在の釜山水道は衛生的設備としては十分であると（釜山）

御眞影奉戴 鎭海要港

鎭海要港司令部においては五日午前十時京城から御眞影を奉迎し同十一時から同司令部において奉戴式を擧行された（鎭海）

涼をさぐる（二） 雄大な眺望は全鮮一 神秘的な海雲臺

時にも峙にもなりそうな砂丘につゝまれながら溫泉として八頁の潮風にけむる海雲臺溫泉は海にのぞんで雄大な眺望をほしいまゝにする點において、まさに全鮮隨一の名勝である
◇
松島海岸の如く砂のやうな和やかさは無くともこゝには文化を忘れ現代人の醜惡化しを脫却しつくした自然が赤裸々に現して沙丘、濱盤につゝまれて吾人の前に展開してゐる
◇
原始的であり神秘でもあり考へさせられる風物の裡に深刻な涼味は旗園を棄てゝ自然に隱れと誘つてゐるのが海雲臺溫泉の特長である名勝はこの點で擇れるひらめの渋びの水飲などであらうか、千里の海を吹きくる潮風に涼を入れながら金盤を傾ける……他では島渡得がたい趣きではある
◇
しかも面白いことは釜山といふ文化に誇る南鮮の都會を近ながら未だにローソクを灯し、ランプをつけて夏の夜の燈火に集まる虫を殺しつゝ波の音に涼風を味はふといふ現代味を離れたことであらう、淸文化の神經衰弱に惱まされ都人士にとつては遼十年か逆轉したところに掬し難い味がある
◇
釜山から自動車を驅れば約五十分附近には龍湖里の明媚な漁村入江があり神代後代の面影に富む神仙譚があり、ドイツの巨匠ベツタクシが滿布に現はれそうな五六島の奇巖がある
◇
鳴海絞りのやうな欝蒼な山嶺が白い肌をむく神仙巖の海岬には鷗が多くさゞれが多く海の眞中から躍り上がる日の出の雲間にかもめが飛ぶのもここでなければ見られない圖である、たゞ惜いとには附近は要塞地帶であるから寫眞がとれないうらみがあるランプ時代にしたしみを持ち自然にあこがれる人は近く東海岸鐵道が敷設された曉には素晴らしい發展をみせるであらう＝寫眞は海雲臺溫泉（釜山）

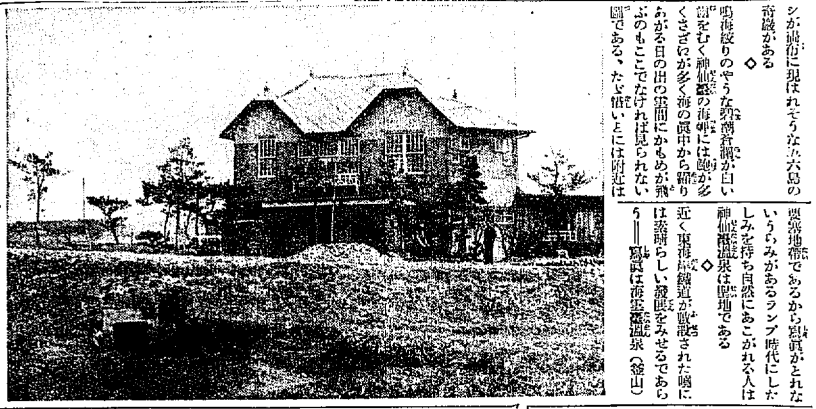

條件付で承認か 埋立工事の設計變更

釜山府當面の問題となつて輿論をあつめてゐる北濱埋立工事の設計變更について善後策を講ずるため旣報の如く府協議會員小原爲、西條利八兩氏と府より淺水技師が數日前上城し總督府土木課長と會見し府の提案によつて實施設計につき十分に打合せを行ひ五日朝歸來七日午後より調査委員會を開催した、樣棄土木課長の訂正案に基づき小原西條兩委員より詳細に報告するところがあり五時過ぎにおよんで散會したが府提案になる設計變更の計畫は埋立護岸工事に使用した鐵矢板の補强工事費として追加豫算四萬七千圓を計上し一定の距離を保つて土壓防止用の木柱を深度六十尺まで打込まんとするのであるが今回打合せの結果總督府によつて更に一萬二千圓を增額し補强工事に萬全の策を講じたものである、當日の委員會においては樣棄課長の訂正案に對し委員中に强硬なる反對意見を持する者もあり相當議論の沸騰をみた模樣にて殊に實施設計の變更により府が多額の經費を此の上にも背負ひ込むことは將來の惡例ともなることを憂慮する空氣が濃厚にて近日開催する府協議會に附議して各議員の贊否に訴へることゝなつたが結局六萬圓の追加豫算を通じた後ち條件附きで承認となるらしい（釜山）

京畿道 製鋼所問題 公職者大會

昭和製鋼所設置問題は今や全鮮的に渦卷きを起し新義州の有力者は京城を初め鮮內各方面に大々的運動を起してゐるが七日夕朝鮮商業會議所聯合會長より期成會の關係者から仁川府尹に右問題に關し公職者大會を開いて貰ひたいとの入電があり仁川府では協議中である（仁川）

平安北道 至急電話架設 大部分棄權 昭和製鋼所の行惱みから 當つた者は糟喜び

新義州における至急報電話の期限は十日となつてゐるが今回架設權利を得た百六名の中漸く七日までに架設料金を納めたものは僅六名に過ぎず他は殆んど棄權者と見られてゐるが從來一つの權利も引張りだこになつてゐたものがかくの如き狀態に陷つてゐるのは旣報の通り昭和製鋼所設置問題の轉回によるものでこれについて淺田新義州郵便局長は語る
今回の至急架設申込の際はまだ昭和製鋼所が鞍山設置などといふとは夢にも思はれずすつかりものと見てゐたため思惑申込などもありまして一躍で二百以上にもおよんだのでこれを如何にして申込者に滿足を與へ樣かに一方ならぬ苦心したものだがしかしかういふ苦心は撰擇のいゝ苦心なので仕甲斐があつたが抽籤のその日にあの騷外では當つた人も餘喜びなればこつちも氣の毒になつて來、これでは小便するものが多からうと思つたが案の定こんな成績だ、期限は十日までだが恐らく一割も止るかどうか（新義州）

△△△△ 交換手晝寢 能率增進の爲めに

新義州郵便局電話課では未だに時代遲れの單式で交換が行はれ呼出は二回以上三回つゞ番號をいはねば繫けぬ不便さで加入者は復式交換を切望してゐるが經費の關係上これは何れにしてももこの暑中における交換手の苦心は同情する點ありまた能率の增進上とあつて毎日日中四十分宛交代に交換手に晝寢を許すこととなつたが、交換手の晝寢はこゝが嚆矢であらう（新義州）

學童庭球大會 二十日新義州で

平北體育協會では來る二十日道內各公私立學校十四歲以下の男童テニス大會を新義州營林署コートで催し優勝旗を授與することになつたが學童の庭球大會は平北としてはこれがはじめてである（新義州）

黃海道 老童團庭球大會 紅白試合では紅軍大捷し 個人では上野平瀨組優勝

多數ファンの興味を以て期待された本社支局主催の第一回老童庭球大會は五日午後二時から春秋クラブコートで盛大に舉行された。前夜來の豪雨も止んで誂へ向きの試合日和となつた。秋山學務課長、渡部監督をはじめ來會者約三千名紅白勝負に試合は開始されたが各自獨得の妙技に勇を揮ひ優勝目ざし殊に秋山學務、渡部監督あたりは昔の大選手だけあつてヤング連もおよばない氣の若さを見せ盛に紅白十七對十三で白軍の勝利に歸した次にメダル爭奪の個人勝負に移り試合は番々白熱化し一勝一敗鎬を削つて決勝し上野高等課長、平瀨警部組のネバリ効を奏して優勝し榮あるメダルは同組に授與された時に午後七時、終つて別設の天幕內にてビールの杯を擧げながら試合談に盛ひ盛會裡に午後八時散會した、當日の紅白勝負及び個人勝負のメンバー左の如し（海州）

紅		白
（矢澤、宿橋）	三—一	（崔、和田）
（白戶、內田）	三—一	（崔、今村）
（坂田、高橋）	三—二	（秋山、樋田）
（伊藤、鄕）	三—二	（三上）
（上野、坂田）	三—一	（初谷、藥上）
（西原、杉）	一—三	（渡部、前田）
（上村、白濱）	一—三	（高力、花田）

個人勝負（準決勝以上）

（上村、初谷）	三—二	（彡、梁）
（上野、平瀨）	三—二	（渡部、前田）

決勝

（上野、平瀨）	三—二	（上村、初谷）

沙里院から

◇過日執行された在鄕軍人の簡閱點呼日には例に依つて在鄕分會の名を以て官民有志の諸方面に特に案內狀が發せられた
◇ところが當日集會した者は僅に學校敎師、面副長、新聞記者等の五六名だけであつて、その他多くの官民有志は皆一樣に缺席とある
◇次いでその翌日は郡廳舍の上棟式執行日であつたが生憎當日は前日に引かへ朝からの大雨でとても此の分では關係者以外の參列者はむつかしからうと思はれたのはほんの杞憂で雨も物かは、押すなくの盛況であつた
◇この兩者の對照を第三者の目から見たら、どうだらう、今にはじまらぬ事とは言へ、餘りに個人主義も露骨過ぎる（沙里院）

下水工事入札

本年度における沙里院市街地の下水溝築造工事は東拓支店前から東里の朝鮮踏切迄と定め五日面事務所において請負入札の結果最低七千三百八十圓で橫光重義氏の手に落札した

忠清南道 大田電氣 値下げ 七月一日から實施

大田電氣會社の料金値下げは過日來遞信局に認可申請中であつたが二、三日內に忠清南道經由認可の指令に接する筈であるが改訂料金は七月一日から實施する（大田）

	新	舊
十燭光	八七	九五
十六燭光	一、〇八	一、二四
廿四燭光	一、三七	一、六〇
卅二燭光	一、六五	二、〇〇
五〇燭光	二、二五	二、七五
百燭光	三、四〇	四、三〇

以下略

錦江運輸創立總會

今回群山の有力者において錦江利用の運輸株式會社計畫中であつたが七日午後一時から江景醉仙樓旅館において創立總會開催資本金五萬圓で創立に決定役員選任は株主指名に任せた結果群山上田村氏に指名役員は委員附託として業務取締役中原社正取締役古賀喜一、尹吉炳、光富嘉八、藤戶政一監査役赤松繁太郎金役在新民に決定した（江景）

歡迎會

今回錦江運輸株式會社創立について群山商業會議所會頭赤松繁太氏および道評議員光富嘉八氏その他有力者來江につき江景商業協會および坂上面長主催となり七日午後八時から一四町高島屋において歡迎會を開催出席者多數盛況であつた（江景）

慶尚北道 大邱上水道擴張 財政の都合さへつけば 六七兩年度に計上

山岡本府技師は七日夜數日に亘る上水道、都市計畫の調査を終つて歸任したが給水能力試驗の結果は旱害を豫してゐるものと認め、上水道擴張の必要は財政の都合さへつけば昭和六、七兩年度に亘る繼續事業として國庫補助も相當計上されるもので、また都市計畫も月末までに調査が完了するので行政地域の擴張、第四期市街地道路敷に下水工事その他が何等かの形によつて具體化するものと期待されて居る（大邱）

技術員會議

慶北道では七日から九日まで三日間道會議室で各郡技術員會議を開催、左記事項を協議した（大邱）
一、耐旱作物の栽培獎勵
一、麥作の改善
一、農事改良低利資金の運用
一、その他

大邱支局新築

本社大邱支局建築工事指揮、札は七日支局で施行の結果島組に落札工事着手は十日からで當日午前十時から東門町（遊戲立院跡）で地鎭祭を行ふ豫定である（大邱）

加害者▷▷▷▷▷兼被害者 義山

郡長川面石藏面松雀某は去る二日太郎の張被相氏に納むべき小作料二百圓を持つて後部から大邱に來る途中午後八時頃二百圓が急に欲しくなり府外八達橋附近で我れを我が手で小石で頭を割りなほ松の枝で對物をはき身體數ヶ所に擦き傷を作り鮮血にそまつて逞西…

運送爭議解決

貸金引下げに憤慨して同盟罷業に入つた朝鮮運送大邱支店の爭議は大邱署の調停により六日夜雙方代表大邱署において支店長と會見罷業側の無條件復職で手打ちが出來五日に亘る爭議も圓滿に解決した（大邱）

地方集會

◇正副會頭披露宴 鎭南浦商議正副會頭は六日午後七時から公會堂に官民多數を招待新任披露宴を催した（鎭南浦）

地方人事

▲林慶北道知事 六日歸任
▲松原本社廣告部長 七日大邱へ八日慶州方面へ
▲小西本社大邱支局長 八日慶州
▲長和忠南衛生課長 七日江景着各方面へ新任の挨拶をなし一泊八日歸任
▲岡本平壤覆審法院長 上城中八日歸任
▲篠原平壤覆審法院檢事長 同上
▲菊地平壤地方法院長 同上
▲新宮藥子女史（新總督府朝鮮主任） 七日挨拶のため本社沙里院支局來訪
▲玉野新義州憲兵分隊長 管內巡視のため七日出發
▲森岡安東領事 奉天へ出張中七日歸任
▲北村國際安東支店長 大連へ出張中四日歸安

京城驛右側 營間式 最低廉 林屋旅館

內科 小兒科 入院隨意 京城若草町大通り 今村病院 普通病室 隔離病室 電話 病院本局 三八二番

ノーシン！ノーシン！頭痛に「ノーシン」

大學病院 赤十字病院 指定 中村眼鏡時計店 京城本町一 振替京城三四六番 電話本局一二七番

投網 釣具 優良と低廉
四分目 二尋 十二圓
五分目 二尋半 十三圓
假網 三間 三圓
其他網糸製各種
京城本町二丁目 網具商 吉備商會 電話本局三二四番 振替京城四三二八番
定價表（郵小貼二錢）送呈

ラヂオ用眞空管 サイモトロン
UX-226
UY-227
時代はスピードの一九三〇年だ
なんの面倒もいりはしない
パチンと電灯線のスキッチを
一つひねりさへすれば
あとは
最も優秀な交流用サイモトロンが
綺麗な聲と潤澤な音を
絕對に保證してくれる……
川崎市 東京電氣株式會社 神奈川縣

新青年 8月ゆうまあ号
山と海に昇る 太陽の中からころげ出す 笑ひの南京玉。
■自動車で婿探し……M・ザマコイス
■可愛想な幽靈……ピエル・ミル
■フタリデカヘル……G・R・マロック
■液體幽靈……アルデン
■喪服の辯……ダザンロフ
■戀の打明け……ダザンロフ
■母ちやん……ダザンロフ
特選創作
・日曜日のホテルの電話……中村正常
・童貞……夢野久作
・金網模様の青空……サトウハチロー
▼東經百八十度だより ハリウッドに招れた快男子スヰセイ君のランドン張り茶目便り 松井翠聲
▼ルウマニア皇室の秘密（六月六日突如カロル陛下の御歸國！カロル陛下の戀！第二、第三の戀）
▲獨艦『狼』號……廣瀨將
▲海軍物語……福永恭助
▲麻雀高等科讀本……川崎備寬
五分間の冒險
・死美人……フレイタア
・地獄……ゲイヤール
・戀……アームストロング
・掏摸……ウオータアマン
劍俠尼僧傳……（實はしの乙女が馬を驅つて決鬪の眞唯中へ躍り込む。堂々七十枚の大作） 佐藤春夫
▲杉山さと子……（杉板夜女）
▲北里俊太郎
▲春駒……（春駒日記の作者）
賭博清談集
○ルウレットを廻りて……岩田豊雄
○投獄名人の悲しみ……長谷川伸
○賭博裁判寸景……濱尾四郎
○魔都上海をめぐる……
▼サラリーマン講座……辰野九紫
▼埃及文化裏面史……西村眞次
▼ゴルフ非禮讃……
▼日本の水泳界は……松澤一鶴
行方不明 諸氏列傳（變の目にも人生がある。スッーかカラカンか百萬長者か）
▼阿呆宮一千一夜譚 ▼學園セクション ▼どくしよらん ▼ヴオガンヴオグ ▼新青年百貨店 ▼特選漫畫集 ▼新青年映畫欄 ▼甲子園花形評判記
探訪特種三重奏 敵 西部戰線異狀なしの筆者 エリツヒ・マリア・レマルク作
日本讀書界に一大旋風を起したる『西部戰線異狀なし』の著者が古今獨步的戰爭物語をこゝに出た！ 君よ！人ならば讀め！ この物語を把握せよ！
五百圓懸賞當選者發表
八月號 六十錢（送料二錢半）
東京 博文館（振替東京二〇〇番）

全羅北道

取引所設置 實行運動に着手
振興會と商議が提携して 近く委員を選び陳情

群山振興會總會は四日午後四時から商業會議所において開催提案事項の取引所設置および米穀對策につき協議するところあつたが取引所設置については唯內部的に聲を高くして論議してゐてもはじまらずよろしく實行運動を起すを要するとしそれには振興會が中心となり商業會議所および米穀商組合と提携聯絡し不日三團體の役員會合して方策を定め運動を開始すべく近く委員を選んで上城陳情することとした、次に不景氣對策については各商店のストック品を消化して金融を計るを可とするといふことに決定したが此のことについては昨今京城で實施し好成績を收めてゐるので京城の實施を調査することゝし南明治町の一角に納涼マーケットとして夜店露店を出してはとの案も出たが右は研究することゝし散會した（群山）

家賃の値下げ要求
借家人一同から

裡里における家賃は先般各地の家主の自發的値下げの影響を受けかなり値下げられてゐたが山口縣人田中鐵四郎（裡里驛前好助氏方借家）の家賃のみ依然として元通りで一般から余りに高價であるとされてゐたが去る卅日第一回の借家人十名の會合をなし同夜藤田氏宅を訪問し三割値下げの要求をなしたるに對し

田中に照會して六月迄に何分の返答をする

との回答に借家人一同ははじめて田中が家主なる事を知り直ちに田中宛要求書を發送する一方六日の回答を待つたが何等の回答にも接せぬので七日夜更に第二回の會合を行つたが聞く所によれば『卅日夜訪問の際藤田夫人は一同と應接を避け會はず使用人を以つて頗る不遜な態度をしたので一同大いに憤慨し直ちに三割値下げしただけの家賃供託してやれ』と騒ぐといふ申合せをした、若しくはこの際藤田自身の借家人も呼合せられるらしい（裡里）

黨派的感情を一掃
群山商議懇談會組織

今回の群山商業會議所評議員改選を機とし新任評議員脇田、篠田、大江、坂爪、森諸氏の間に今日の如く評議員間に黨派を結び分野を劃してゐては今後會議所の機能を發揮する上に支障を生じ商工行政の圓滑なる運行を期す能はずよろしく評議員間の黨派的感情を一掃し渾和融合一致提携の態度を執るを要する、それには府協議員間に於いて組織しつゝある茶話會の如きものを設置するを必要とし、前記氏はこの程馬場氏方に會合して協議するところがあつたがその結果懇談會を組織することに決定せしものゝ如く何れ具體案出來次第一般の評議員に諮り決定するであらうと（群山）

飛鷹島海水浴場
設備完成す

群山體育協會の施設にかゝる飛鷹島海水浴場は過日旅館、食堂、淡水場、休憩場等の入札を終りその他の設備も大體完成に近づいたので來る十日頃海水浴場開きを行ふことゝなつた、海水浴場は群山より快速船にて一時間を要し往復の船賃三十錢である（群山）

公金を費消して自首

群山郡學校費事務員田島弘氏（三七）は裡里在住永く學校組合、面等の公職者であり魚菜會社の重役をつとめ一般の信用も厚かつたが七日午後裡里警察署に公金一萬五千余圓費消したる旨自首したので同署では直ちに取調べに着手したが同人はこれが補塡の爲時價二萬余圓の資産を以て充つる筈であつたのが不況時の事とて思ふが如く運ばず遂に發覺に先だち自首したもので本人も

何とも申譯ない、總資財をなげうつて補塡して償ふより外、誠意の披瀝しようがないのを殘念に思つて居ます。死して御わびをと思つても見ましたが更に考へ直して、今後の活動によつて皆さんの御恩に報いたいと決心しました

と語り、目下病氣の床に涙をうかべて語つた。前述の如く資産もあり保證人も確實であり實害はあまりあるまいと見られる（裡里）

府營渡船讓渡問題
反對派動く

群山府營渡船を京南鐵道會社に讓渡する問題は先般秋本京鐵副社長來群府協議員中五名の委員と會見交渉を重ねその結果秋本副社長は何れ重役會議に諮り何分の回答をなすべしとのことにて別れたがその後京南鐵道では重役會議を開き大體の腹案成りしものか秋本副社長は七、八日頃來群再び委員と會見するとのことであるが一方渡船讓渡反對派は今回の會見を興味を以て注目しをるものゝ如く若し讓渡の形勢を釀成するものゝ如くなれば府民大會を開きて大に反對の氣勢を擧ぐることゝなるやも知れずと（群山）

群山附近の豪雨
被害は大してない

群山附近はこの四五日間霖雨降りつゞき取り分け五日夜より六日午前にかけては雷鳴さへ加はりて強雨を交へ篠つくがごとく爲めに鍋岩里方面一帶はおびたゞしい出水を見て警察官府吏員は夜を徹して警戒救護に努めた、なほ豪雨と稻作については目下當局において調査中であるが差して被害はなきものゝ如くである（群山）

假棧橋架設要望

群山府貨物減問題その後商議所、米穀商側、海運業側、勞働組合側の首腦者會合し對策を講じつゝあるが桟橋の問題は今秋の出穀期までに竣工の豫定なる築港工事に伴ふ第一桟橋の竣工如何にかゝり、しかも右桟橋は豫定期日に竣工の見込みなくさすれば假桟橋にても架設されたしといふに意見一致し右代表連はこの程當局者たる藤原土木出張所長を訪ひ假桟橋架設方を要望したが藤原出張所長も要望の趣旨は十分諒とするも何分豫算に限りあり殊に今後の天候如何にも依ることゝて果して何時頃竣工を見るや豫め言明出來ず又假桟橋架設については上司との關係もあれば少しの間考慮の余地を與へられたしと答へたので代表連もその旨を諒とし辭退したが土木出張所においても群山の經濟界に重大關係を有する問題とて出來得るだけ便宜の方策を講ずるものゝ如くである（群山）

群山の內地人數

群山府廳の調査にかゝる六月末現在の內地人戶數は二千百九十戶人口男四千四百五十九名女四千二百九十五名合計八千七百五十四名昨年同期に比し男百卅九名女八十一名の增加である尙本年一月より六月までの出生死亡は出生男七十一名女七十名死亡男四十四名女三十六名である（群山）

忠清北道

評判の悪い 道廳の塀
附近住民が取除き要求

忠北道廳正門側の旅館用の倉庫は韓國時代鎭衛隊兵卒の宿舍に使用された二百年前の建物とかであるが頗る不體裁のもので取除方につき道としてもしばしば大分前から本府に具進されてゐた由であるが何故かなかなかその運びにいたらず今日におよんでゐるがこの頃では益々腐朽してへの字くに浪打つた軒から時々瓦が落ちかゝり通行人の膽を冷す有樣にこの頃の長雨で危險この上もないので道廳前の住民からこの不體裁にして危險千萬の塀の取除方を道當局に懇願申合せ中である（清州）

大會を前に 各方面改造
面目を一新す

米穀大會を控て市內商店も店頭のお化粧に余念なく伊藤前田商店等は逸早く見直す位立派に改造した料理屋側も六石は豫て新築中の新館二十四疊二間の大廣間も美事に落成し明月は新築を急いでゐるが來月末までは落成の豫定、ほへと樓も建增の計劃中近く着手の筈カフエー桃葉のベランダーも洋々しい夏の裝となり素張らしい繁昌振り、辰巳屋も今迄の料理部の外にホール改造中でこれも近々落成カフエータツミとして華々しく開業する事となり米穀大會を控て各方面とも面目を一新した（清州）

清州驛新築上棟式

清州驛舍新築工事は請負業者松江新太郎氏の手により工事中であるが豫定の通り進捗し五日同建築場において上棟式を擧行した、田中內務部長、山本郡守、立野面長、任本朝鮮出張所長、宮尾驛長その他多數參列し、式後公會堂において來賓五十余名を招き祝賀會を擧げ松江氏の挨拶、立野面長の謝辭あり盛會であつた（清州）

金組理事部分會議

忠北道金組理事部分會議を十日から同十六日まで七日間左の日程により開催の筈であるが柳生財務部長、林理財課長、松川金組聯合會理事長列席の由（清州）

北部　廿谷　十、十一日
中部　美江　十二、十三日
南部　永同　十四、十五日

國勢調査講演會

忠北道主催國勢調査講演會左の通り開催の筈（清州）

期日　七月十四日午後七時
場所　清州公會堂
演題及講師
國勢調査の完成を期せよ　統計學社々長　横山雅男
朝鮮の國勢調査について　河野臨時國勢調査課長

平安南道

道立商校設置要望

八日から開催された府尹郡守會議に對する平壤府からの希望事項は十項目に上つてゐるがその主なるものは平壤に道立商業學校を設置され度き件產業關係技手を配置され度き件等である（平壤）

職業指導資金貸付

平壤府では普通學校を出て資金がなく徒食してゐる者に職業指導資金を無利子に貸付ることになり各學校に對し申請せしめてゐるがすでに若松、鍾路の二校から申し込みがあつた一般からその成績を大いに期待されてゐる（平壤）

長距離飛行

大村海軍航空隊では二十一日から四日間にわたり戰鬪機八機攻擊機六機を使用して大村大連間一千五百哩長距離大飛行を決行することに決定したが往復路とも平壤へ着陸ガソリン補給をすることになつてゐる（平壤）

不良團橫行
徹底的取締る

平壤府內に最近不良青少年の跋扈が甚だしく夕闇迫る頃となると隊をなして府內を橫行し、大同橋の電燈を片ッ端から破壞したり商店の立看板を持去つたり甚だしきに至つては夕涼客に喧嘩を吹き掛ける等始末におへないので平壤署では近く不良青少年狩を行ひ徹底的に取締ることになつた（平壤）

南浦高女後任校長

鎭南浦高等女學校は昨年十一月山口校長を失つて以來未だ後任校長の配置を見ず林次席教諭が代理事務を執つて居るが一般父兄は校長の無いのは教育上の缺陷があるばかりでなく學校として對外的に威嚴が無い故に一日も早く專任校長の配置を希望して居るが代理事務を執つてゐる林教諭をそのまゝ專任校長に昇進せしめなば好都合であるといつてゐる（鎭南浦）

咸鏡北道

白頭山登山 一般の參加歡迎
二十五日茂山出發 茂山守備隊の壯擧

既報二十四日茂山發白頭山登山計劃の茂山守備隊は二十五日茂山集合廿四日登山準備指示（三長は二十六日）出發は二十七日）をなし茂山二十六日發八月五日歸營豫定で擧行する事に確定した登山費用は茂山滯在費約四圓、茂山發以降は軍隊に準じて物資合同購買し往復十二、三圓で希望者は、本社茂山支局鐵田旅館宛に職業年齡參加場所（茂山、三長、農事又は惠山鎭等）および希望場所を明記し十五日到着するやう申込めば地方關係者も參加する事が出來る譯である天幕、水筒、飯盒、外套、毛布等は希望者へ貸與する。服裝は輕快で護身用として獵銃、ピストル、小刀等を所持するもよい今年は例年と異り天池の湖畔で露營して松花江田口も探勝する日程を守備隊で計劃してゐるので各方面から希望者が多い、なほ朝鮮側の入用の向は茂山で一日約二圓で雇ひ入れ出來ることになつてゐる

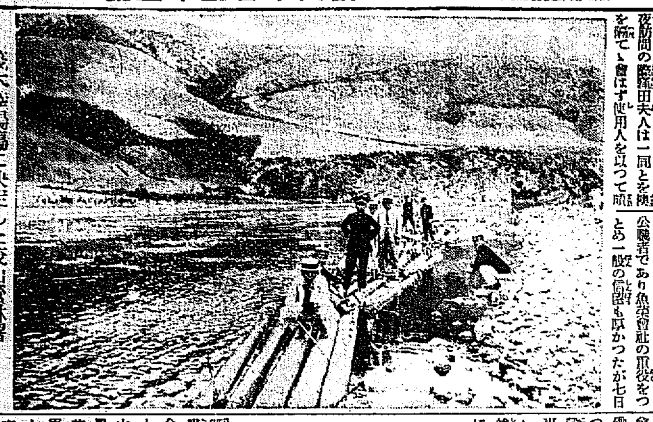

筏木陸揚場に決定した茂山營林署管內の豆滿江岸虎曲

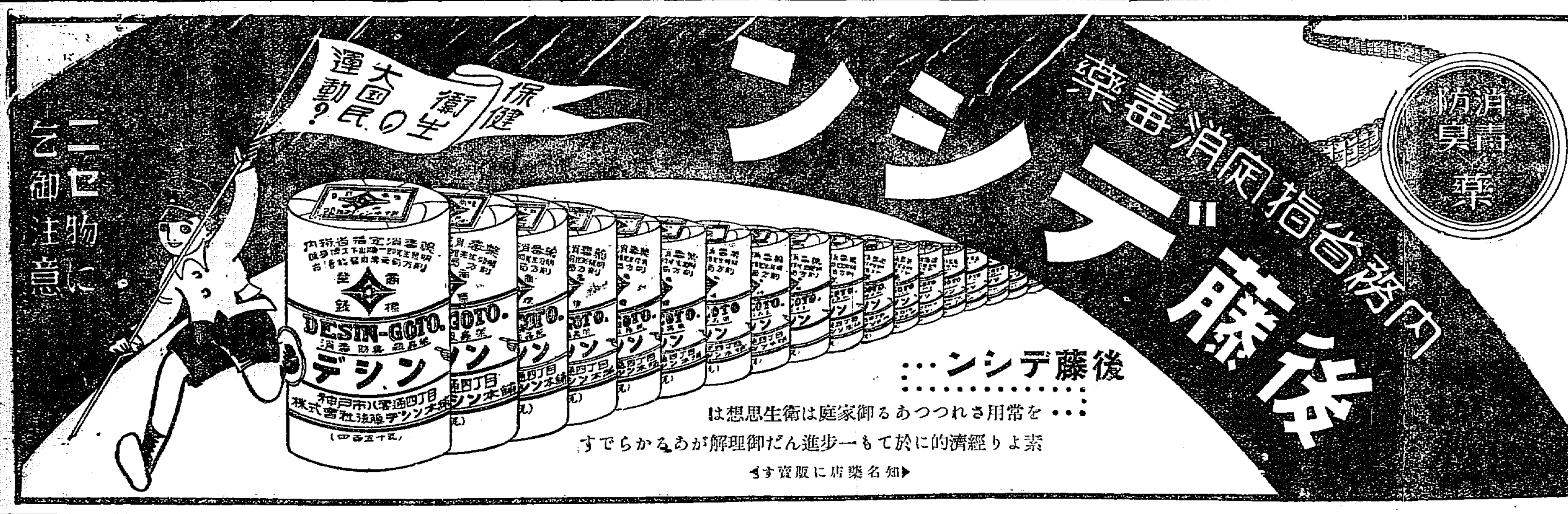

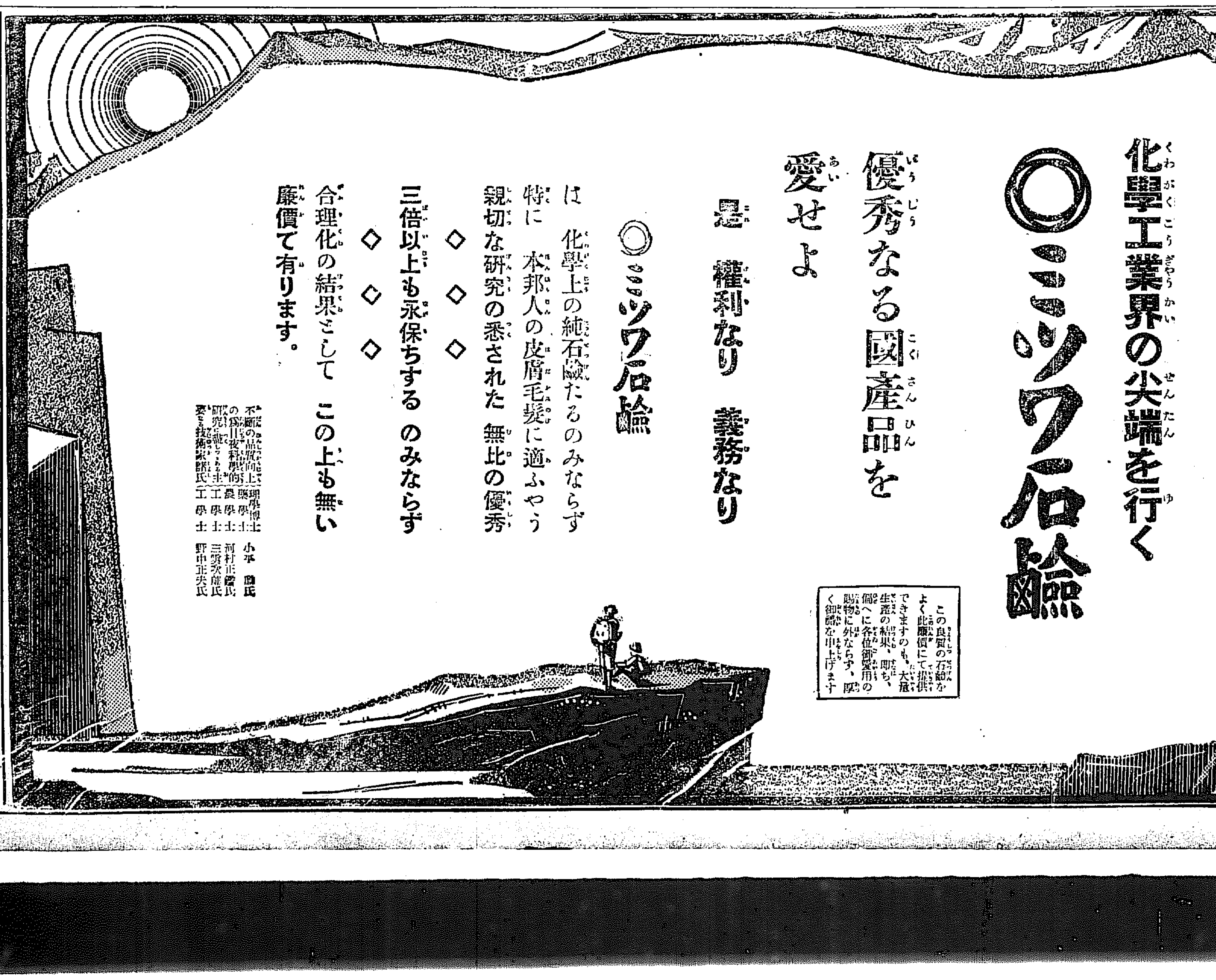

李王職御用 總督府醫院御用
模範 全乳
太平通京城府 東亞牧場

肺、肋膜には 心臟、腎炎には
瀨肝
京城府太平通二 池田へ

宮內省御用達
菊正宗
京城 前田商店
釜山 本嘉納釜山支店

學校の成績は頭が第一である頭のボンヤリした時◆頭のクシャクシャして學課の進まぬ時◆
ノーシン
をタッター服のんでごらんノーシンは醫學博士御推奬の頭痛即効藥で忽ち頭ははつきりし面白い程勉強が出來る
帽子印 荒川

謹告
近來大學堂の店員と稱し粗製品を高價に販賣する奸商より御迷惑を蒙つて居られる御方が澤山有ります。御注意下さい。
弊店は出張販賣は致して居りません
地方の御得意樣はカタログにて御下命を頂いて居ります、最後迄責任を以て御奉仕致します
（新刊カタログ要郵券二錢）御申込下さい
京城帝國大學御用 京城醫專附屬病院 赤十字病院 鐵道病院 江原道立病院 金井眼科 御指定
京城府本町二丁目
大學堂眼鏡店
電話本局二三七番 振替京城一二二九番
本店 大阪市南區心齋橋南詰西

夏・小品（虞美人草）　多田毅三

暴露文學について（下）

細田民樹

たとへばこゝに一つの紡績會社がある。この會社は數百名の男女の勞働者によつて機械を運轉し、綿糸や綿布を生産するのであるが、更にこの紡績會社は、今日の複雜した資本主義制生産社會には、それ自身一會社としてだけでは存在出來ない關係に置かれてゐるのである。金融上の援助を受ける爲めには銀行や信託會社との密接なる關係が必要であるし、生産品の販路や擴張に對しては同業者との協定を必要とする。更に綿業上の國難とか或は事業の擴張とかに對しては、多かれ少かれ、より大きな資本を有する他の會社との合同とか合併とか、いろ〳〵な相互の力に依存して成立つて行くのであるから、した數百千の勞働者を不斷に使役してゐるところの工場が、如何に產業資本家に操られ、また金融資本が如何なる意圖の下にてそれらの事業會社に經濟的援助を與へてその事業の存續を許してゐるか、そこにはそれ自身、その存續を必要とする理由が背景に伏在してゐるのである。だから金融資本家は事業會社の經營に援助を與へる。

だが、結局、それら彼等がより多くの利潤の獲得を目的としてゐることは言ふまでもない。勞働者の慣い勞力が、かうした系に操られて巧に搾取されてゐるのだ。

またこの金融資本閥のおよぼす影響なり關係なりは、決して產業資本家に對してばかりではない。それは一國の政治にも如實に現はれる。政治は今や全く金融資本閥の策謀する強大なる力となつてゐるのである。

金融資本家が政治を左右する。今日の日本は全くさうだ。大三井や三菱のためにのみ爲されてゐる政治といふことが出來る。如何に多くの勞働者農民その他一般の被壓迫階級を欺く、少しでもこれを長く搾取して私服を肥さうか、といふことだけのために爲されてゐるのが今の政治である

そこには民衆の利益のためといふことは少しも考へられない。失業者が續出しても、これを救ひ得る力はブルジョアジーにはないのである。

◇◇　罪網や畑打ねむき遊下り　室生犀星　◇◇

かゝる資本主義の政治的機構や經濟的機構の暴露は、プロレタリア解放運動に對して大きな一つの任務を持つてゐる。我々は多くの勞働者農民が、如何に巧に思ふがまゝ搾取されてゐるか、それを内部から暴露して大衆の面前にあるがまゝの現實を投出して見せなくてはならぬ。そこに必然に醸される、プロレタリアートの憤怒と呪咀とは、益々鬪志を振ひ立たせて今後の鬪爭をより有意義に導くであらう。

だが、資本主義の階構の鳴路と言つても、それには我々の思ひおよばぬ無制限な複雜性がある。だから我々は究極の鳴路に逢することは六ケしい。一本の煙草に對しても、そこには幾多の複雜した階級の下に生産されてゐるのだ。今のブルジョアジーが如何なる意圖を以て如何に商品の生產に夢中になつてゐるか、それと金融ブルジョアジーとの結びつきが如何なる狀態の下に連繫せられてゐるか、それらを暴露することだけでも、プロレタリア文學が、今後の文學に寄與するところは非常に大きいものだらうと思ふ。

元來、プロレタリア文學は一つの暴露文學であると言つてよい。現實の資本主義社會の暴露がその大きな任務であるのだ。だから殊更に暴露文學などと言つて、これを特色づける必要もないやうであるが、しかし從來の狹い範圍に限られてゐた產業資本家の暴露、或は日常我々の眼の前にあつた資本家と、勞働者との直接の鬪爭の場面の內部暴露等よりも、も一歩飛躍して、それらと金融ブルジョアジーが如何なる關係に置かれて、現在の大金融資本閥か產業資本家を通じて如何に多くの勞働者農民の血を搾つてゐるか・さうした根原の暴露にまで進つてこれに鋭いメスを當てる必要があるのである

自然主義文學も、現實暴露といつて盛んに人間の內面生活の暴露をやつたものだ。だがそれは飽くまでも個人的な一人の人間の內部の生活暴露に止つて、これを大きく、社會的機構の關聯の上から觀察することをしなかつた。プロレタリア文學は、自然主義が思ひおよんでもしなかつた現實の社會とその成員たる勞働者農民との相互關係を正しい唯物史觀の上から眺めてこれを解釋し、批判する力を持つてゐるのである。

暴露文學はプロレタリア作家の手によつてはじめてその大きな任務がなされるであらう。またプロレタリア作家のみがよく成し得るところである（了）

再び階級社會の藝術に就て

佐藤靜子

議論につく議論か、往々問題の焦點をそれて、單なるあら探しや、人身攻擊に向けられることを注意しつゝ、私は再び階級社會の藝術の立場からこの一文をかこう。

鈴木氏の作品と理論の開きについての論文は、私には肯定しがたいものである。河野氏の理論に對しての私のものは、或ひは固苦しいものであつたかも分らない。だが現在のプロ文壇は、あの私の理論は問題ずみのものであつて、實踐の問題にあるのだ。その効果は現在の社會狀勢を見れば分ることでこゝではぶく。

理論と作品の關係

作品は作品自體の行動を缺る、これは自明のことである。作品が理論を無論とするものではない如くそれは理論と作品の本質的相違の問題であらう。

又、理論が文藝理論である以上當ら作品を對象とすることも自明である。が、作品を對象として、中心として論ずること、問題はこゝからである。こゝにおいて作品は、階級社會に必然の、階級意識の濾過をうけなくてはならない。即ち、社會主義的立場をとるか、藝術のための藝術の野に固執するかである。

文藝理論の本質は、作品批判にある。藝術の批判的立場にある理論を、藝術とみることは、經濟學や政治學を藝術と呼ぶに變らぬ無謀さだ。かくの場合、理論の說述をその文法修辭等から見て藝術的だといふとは言ひ得る。それは、藝術的であるといふことのみで、藝術の範圍を如何に擴大したからとて、藝術ではない。

文藝理論は作品あつて存在し得る。作品行動に關聯なくしては文藝理論たり得ない。作品行動と關聯せしめてこそ、正しき理論の認識となるであらう。だから、理論を創作藝術として味はふことは獨斷も甚だしく、その理論に對するあいまいな態度は、とりもなほさずプチ・ブル的である。

理論は現實に出發した科學的思考である。空想的神話ならいざ知らず、われ〳〵は過去の歷史的經驗的事實により『人類はいつも自分自身で解決し得る問題のみ提起する』といつたマルクスの言葉を最も妥當だと信ずる。

×

藝術は歷史的、社會的產物である。萬葉集には萬葉人の生活があり、西鶴の作品は元祿社會の反映がある。

現在の社會が階級的に二大別されてゐることは資本主義社會の必然であり、又それが藝術に反映することも必然であらう。

階級社會の藝術を、階級だといふことは、藝術の依存するところの、現實の社會生活を無視した、一の根據のない言葉に過ぎぬ。

『われ〳〵人間が非藝術的（？）な生活の上に立ち、藝術作品を生みだすこと』は事實である。だがこの非藝術的生活とは何か？

こゝでは、藝術に對應せしめて人間の生活を非藝術的だとするとが問題つてゐる。個々人の、或ひは一部の特殊の生活をゆびさすのならとも角として、こゝでは一般的人間生活に、一般的藝術を對應せしめてゐる場合だ。何を標準にて人間生活を非生活の一部分であるのに、却つて藝術を生活より先在するが如き觀念が働いてゐるからだ。

一般的人間生活は、藝術的でも非藝術的でもない。それはたゞ根本的現實として把握すべきものだ。

×

現在プロレタリア文藝作品は、政治的價値および藝術的價値一致の理論と結びついてゐる。論爭の下火になつたとは、一面それを物語るものではあるまいか。

がこの場合政治的價値とは、藝術において可能なるもので、政策の稱揚や、スローガンのもつ價値とは差別しなくてはならない。藝術作品に、それと同じ樣な効果をもたせ樣とすることは、又、追つた意味での——即ち藝術の墮落價——藝術至上主義となるであらう（一九三〇、七、六）

京日柳壇

井上劍花坊選

天　中江鼠宗門

蜜蜂の前とは知らず背を持たせ

評　危險だ、危險だ、噴火山上の亂舞、赤化思想の奔流。

地　元山茂登詩

サーカスの娘を母は寥く見る

評　階級意識は此處から生じる、自動車から見たら、步行の人は危ぶながら。

人　鎌二瓶久良志

人間に限り牝だけ派手にして

評　ナニ人間も他の動物同樣牝は地味なのだ、だから化粧だ、衣裳だと派手にするのだ。

餘燼

有島武郎氏の忘れ形見行光君も二十歳といふ青年となつて成城學院高等科二年に在學中であるが、演劇に趣味をもつてゐるところから築地小劇場が市村座において先般四日間更生第一回旗揚げ公演をやつた當時の出し物『勇敢なる兵卒』に參加してその天才肌と熱演振りをみせた。

ルクリュ著「地人論」

—第一卷人類篇—

【下】小池英三

こゝで再び彼の地理學に返らう。エリゼの本分は地理學であつた。しかも自然地理と云はんよりは、寧ろ人文地理であつた。從つて彼の地理學はそのまゝにして立派な社會學、人類學であつた。彼の友人が語つた處によれば『世界新地理』（全十九卷）を書くに當つてその一冊を纏め上げるのに少くとも一千冊の書籍を參考したといふ。以て彼の努力と博識を察すべきである。

『地人論』は六七百頁のもの六冊から成り、そのうちには地理學、歷史學、人類學、土俗學、言語學等々、大ルクリュの知識と思想とのエッサンスが含まれてゐる。彼の地理學は、まさに『思の通つた』地理學である。行文は流麗、引用は該博、そして何人にも親しみ易いのが彼の著書である。

今その內容を點檢するなら、第一章『人類の起原』第二章『地的環境論』第三章『勞働論』第四章『晩熟の民族』第五章『家族・階級・部落』第六章『歷史の分割とリズム』に分たれ、附錄として『エリゼ・ルクリュの小傳』と『ルクリュ兄弟の學問の價値』の二小篇が添へられてある。更に珍重すべきは七十個に近い挿畫と圖表であらう。

今流行の言葉で評するなら、この書は『調べた藝術』『ではなくして『調べた科學』——しかも綜合科學のエッサンスであり、交響樂である。その意味から云へば、彼のこの大著も一個の立派な藝術品であらうか。

譯者は倫敦に長らく滯留せられ、殊に特とすべきは、ルクリュの甥にして彼の學問と思想の最もよき後繼者ポール・ルクリュの家に住まれること七年、わが國にかて到底他に求め得られざる篤學の士である。氏は夙に社會科學者として頑輕の立場を守つてゐるが、夥大なその著『西洋社會運動史』は、その引用の廣くして、論述の公平、中正なることにかて學徒を稗益するところが多かつた。その他、英京ロンドンにあつて『エドワード・カアペンター』と親交あり、『哲人カアペンター』の著があり、又『古事記神話の新研究』を公刊されて日本神話の實證的研究の先鞭を着けられ、近くはコムトの『實證哲學』完譯を公けにされて何れも好評であつた。

此の度の『地人論』飜譯に當つて、譯者は序文において次の如くいつてゐられる。

——ルクリュは、その學問と思想と人格とにおいて、十九世紀の世界における最大人物の一人である。——これから志を立てゝ、ルクリュ兄弟の思想を日本に紹介したいと思つてゐる。そしてその第一着手として、本書の飜譯に着手したのである、云々。

しかも傳へ聞くところによれば氏は近來、多年の研鑽の故に健康を害されてゐる由、凡そこの飜譯完成の難事業（邦譯にして十二卷ほどにならうと云ふ）を引受けた世界春秋社も、今日の亂脈を極めた出版界の裡にあつて、『眼に合はぬ』仕事を圓滑に進行させてくれぬのではあるまいかとも云はれてゐる。しかし巨人ルクリュの大著がそんな理由で日本に紹介されなかつたとしたら、それはわれ等の大きな恥辱だ。

マルクスを論じ、レエニンを語る前に十九世紀未來の大なる民衆の科學者アンリ・ファブルと共に巨人ルクリュを知ることはわれわれの義務であると云つて差支へないと思ふ。（『地人論』第一篇人類篇、石川三四郎譯、春秋社發行四六倍判三五〇頁挿圖六十六、定價二圓五十錢）

美術界

◇小室翠雲氏　六日夜出發歸東

◇田中咄哉氏　同上

◇堅山坦氏　七日夜櫻井町二ノ一八一の新宅に新夫人を迎ふ

◇松田正雄氏　八日夜來城、

『明暗』の創刊

安藤乾幽、難波專太郎氏等の在野の文學愛好者達によつて今度新たに文藝誌『明暗』が創刊された。創作、詩、短歌、童話などいろ〳〵盛澤山の賑かさで、卷頭には正宗往淸氏の詩『河の風景』一篇が光つてゐる（京城府元町一丁目廿六番地安藤方明暗社發行）

七・夕の日から

◇七月八日　欣んだと思つたのは半日だけ、昨日は朝にも增した豪雨。相撲は入りかけ、入りかけて日が延びる、平壤殿追と殖銀のボールもオヂヤン、この雨どうしても只事では濟まさぬつもりか

◇李王同妃兩殿下、三年振りの御歸鮮とあるのに折惡しくもこの雨だ、昨日御通路には、文字通りに譀なす雨の中、雷鳴と閃光にもめげず御迎へに立ち盡した小府民の群、殿下の御眼にとまつたことゝ拜察する

◇西鄕隆盛の寫眞だといつて全國の新聞が大騷ぎして掲載したその寫眞は、人違ひだと鶴川組太郎氏がいふ

順天短歌會

赤ら緒の妻が下駄も片べりのふむにしたしく嘆きに出づる　日根野直

靈廟の木彫りの翁の具年古りて朱の色淋し草野のなかに　西本清樹

山峽のまばら家に立つ朝煙りのぼりのぼりてもやにとけあふ　後藤秀夫

こもらへる身にひゞき來て麥を打つ音の寂しき日のつゞくなり　鎌倉風露子

綠葉の蔭に憩へば汗ばみしはだへに凉し高山の風　水田陽造

ゆたかにも垂てふおちつき備はれり久々相見し友の變振りに　木尾鏸子

歪みなり夜着の綻び縫ふ父の手つきおかしと子等の笑へる　松浦鐵村

移り來て暦日を經ねば聞きなれぬ蛙の聲の物思はしむ　本田紳路

致へ子にそむかれて我がひとり步む足の運びの重たかりけり　根岸展子

街はづれ角を廻れば初夏の風に動ける麥のかほりよ　水野まゆみ

われのみのわれと思ほじ三人の子只ひたむきにたよりくるにも　川上野子

向ふ田とこちらの小田の蛙らは相爭ひて鳴けるが如し　藤田一木

向山のだんだら坂のなかどころ夕陽を浴びて人下る見ゆ　森谷信一郎

ゴムまりのはづみようしく幼な子は嬉しき姿態をなしてはしやげり　青木彥雄

汗ばみて統計を書く氣壓ぬらの初夏の日射しに氣のいらだつも　中平露香

ぬかづきし鎭守の森の朝ぼらけ木々の若葉に鳥啼き初めけり　大尾籟郎

一つ家に移り來たれば幼子は犬や小鳥と遊べる愛しさ　藤田志於惠

夕まぐれ石つむ音すよべの雨に崩れし垣をなをしるらむ　中山邑生

募るもの

課題『雜』

- 短歌　尾上柴舟先生選
- 川柳　井上劍花坊先生選
- 俳句　臼田亞浪先生選
- 詩　佐藤惣之助先生選
- 民謠　編輯局選
- 童謠　同
- 俚謠　同

一人五句、五首、三篇以內のこと

用紙は絕對に原稿紙のこと

封皮に種別を明記のこと

原稿紙に住所氏名雅號記載のこと

締切每月末日のこと

旬集 朝鮮【定價一圓】
殘部極めて少數あり、至急御申込を乞ふ
松澤茂詩集『みなと』定價八十錢
新刊、頒布致します
京城日報學藝部

服地ハギレ　羅紗　セール　サージ　既製品　賣出用　加工用
大阪市南區瓦屋町三丁目七四　田淵正商店　電話南三八九〇番

肖像　引伸　肖像寫眞及畫　募集
大阪市天王寺區東上町　山川肖像館

製品は絕對責任付　直接販賣開始
元佐藤鐵工所改稱　日本陸船發動機製作所

水道用ゴムホース　破格提供　營業品目
大阪市西區　野澤ゴム株式會社

八本組合セ特價提供　萬年筆

是非一揃ひは店頭の一部に御加へ下さい
大阪住吉區　淺野信號堂

耳遠き人は　オペラヂオ
先づ無線補聽器の使用が一番早道
OPERADIO

性慾調節妙器　エヂリン商會

若返　珍具　サック
山口製作所　振替大阪六〇〇〇九番

花王石鹸
中元
品質本位
御贈答用
お互さまに無駄をさけて眞實の二字を「花王」と置かへませばお中元に好適の御進物ができあがります
これならば誰方も毎日の御料でございますから、きつと役立て、貰へ、後まで喜んで貰へます。ですから差上げてのち心がゝりがなく安心でございます！

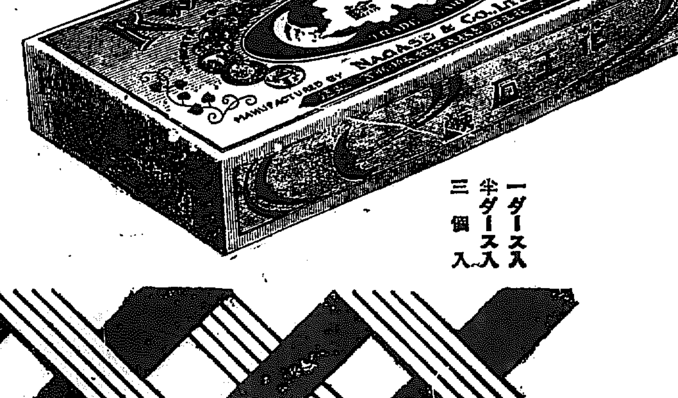

一ダース入
半ダース入
三個入
目下中元特賣中で、六ヶ箱三ヶ箱には誠に氣のきいたのし紙が添へてあります！

東京　花王石鹸株式會社長瀬商會　大阪

中樞神經を奪はれた 全鮮の交通狀態
數千の旅客交通止めを喰ふ 頻々たる豪雨の被害

七日鬱陶を抜いた天候は夕刻に至り更に猛雨と化し、八日は一日中止むことを知らぬのみか更に度を加へ全鮮各地に堤防決潰、土砂流失、家屋倒壞、線路埋沒等の椿事に輪を加へ、各被害箇所は修補措置を施してゐるが交通機關の中樞たる鐵道はさきに惹起された京義、京元兩線の不通ケ所が辛うじて復舊なつた矢先この豪雨來に再び線路浸水して列車不通となり、加ふるに八日夕刻京仁線も遂に一時不通となり京城を中心とする四線(京釜、京義、京元、京仁)中交通路は僅に京釜線一線となり、こゝに大正十四年の大水害以來の天災をうけ、京城驛は交通止めを喰つた數千の旅客のために大混雜を呈した

京義線

八日午後六時卅分頃先の崇禍からのが漸く復舊なつた京城新義州卅キロ金村、一山間は再來の豪雨のため、線路は水に襲はれ、遂に線路上三尺の増水となり、こゝに再び國際通路の一たる京義線は八日午後六時金村着の一二三列車から交通杜絶となり同列車は一四九列車となり開城から折返し運轉をなした、なほ奉天、釜山間、(京城着午後八時五十分、同九時五分京城發)の第二列車は開城驛止まりとなり七旅客は全部開城驛まで……列車(釜山、奉天間の特急)となつて折返し、京城着午後七時の第七列車第五列車(釜山、奉天間午後十時卅五分京城着)の兩列車は京城打切りとなつた、一方京城運輸事務所では浸水の報傳はるや保線區員の非常招集を行ひ、午後十時、救援列車に約百余名の區員を乘車させて現場に急行し夜を徹して復舊につとめ九日朝までには恢復すべく、懸命となつてゐるが九日午前零時半の報告によれば現場は尚一刻と増水し、目下の處復舊は全く不明とされてゐる

京元線

京城驛北部卅六キロ、議政府、徳亭間は八日午後三時五十分、増水のためサンドルが流失され、こゝに再び交通不能となり、列車は折返し運轉をなす一方保線區員は現場に急行し應急處置を講じた結果八日午後九時頃までにはとりやめになつてゐた京城發十時五十分會寧行第五〇六列車は同十時、現場から『十二時頃までには復舊なる』の報に接し豫定の如く出發したが今後降雨をみなければ交通に支障をきたすことなく開通をみるにいたつた(九日午前一時半記)

東海中部線

南鮮一帶の降雨は益々猛烈を極め東海中部線は各所に浸水線路土砂流失等が頻發して遂に浦項驛は驛員全部が避難するの慘狀を呈するに至つた(以下鐵道局入電)

▲牟夜月驛構内は軌條頭まで浸水、東村驛附近の琴湖江は益々増水中にて堤防を越す恐れあり同驛構内も浸水しつゝあり
▲河陽琴湖間 大邱起點二百七十四粁附近において混合第二百七十四列車は助役浸水のため進退不能となり高地の安全地帶に避難中であるが幸に乘客なし
▲琴湖驛構内は軌道面上約四寸浸水
▲清泉驛より構内信號所附近約四百米浸水荷物驛内も浸水し乘りしため驛員は他に避難せり
▲琴湖永川間二十九粁八百米附近同三十ケ粁附近線路浸水同三十二粁五百米附近ケ米間線路土砂流失
▲永川林浦間四十粁六百米附近約六十米土砂流失
▲金丈土方間 八十三粁ケ百米附近浸水、安康扶助間九十五粁五百米附近約五米築堤流失
▲扶助孝子間 九十九粁八百米附近浸水、孝子浦項間百二十粁附近浸水

京仁線

【鐵道局發表】素砂、梧柳洞間は八日午後四時頃連日の豪雨のため遂に線路上一尺の浸水をみるに至り運轉數多き同線は京仁街道の徒歩連絡により折返し運轉で辛うじて往復なした、鐵道局員の努力により午後十一時現場は恢復なつた

慶北、忠北線

再度豪雨に見舞はれた朝鮮鐵道會社慶北線および忠北線は今八日朝から列車不通となり被害は益々擴大する模樣である
▲慶北線 尙州、咸昌間は洛東江上流氾濫して堤防及線路決潰し日一番列車から不通となる
▲忠北線 鳥致院、淸州間、清安道安間何れも河水氾濫して線路が折柄増加、永登浦間が又々豪雨のため再び不通となり京城發午後十時ケ分發列車は運轉中止させたが被害の程度はめて僅少で直ちに復舊なり十一時ケ分發の終列車より開通をみるに至つた

戰場の樣な京城驛
ひつきりなしにベルが鳴る! 汗びつしよりの係員

リリリンンン、けたゝましい電話のベルだ、八日午後四時京城驛は助役室ののどかさを破つて非常のベルがなりしきる三根、前山兩助役の顏面が急にひきしまる――『なに又議政府間が浸水、列車不通』助役室が一時に騷々しくなる、係員が階上に飛ぶ、掲示板に急告をはりつける、はり紙に京元、議政府間の浸水が示され京元線不通の旨が告知される、とまたベルだ、素砂、梧柳洞間の浸水、京仁線の不通だ、係員の目は異樣にかゞやく、告知板の周圍は旅客で黑山をきづく、構内を右往左往する、案内所は旅客の應待に係員全體汗ビッショリだ、まるで戰場の如き觀だ、午後六時、又非常ベルだ、京義線の不通が知らされた四線の中三線の不通だ、誰やらが大正十四年來と叫ぶ、旅客からの問合せの電話はひつきりなしだ、京義線開通の見込みたゝず、北方行の旅客はうらめしそうに雨空をながめてゐる、緊張と不安な中に刻一刻がすぎて行く午後十時救援列車が四個の客車を連結して北へ行く、見送る驛員の體全部は汗だ、雜沓と喧騷の中に京城驛の夜はふけて行く(午後十一時記)

大正十四年來の事
係員は復舊に大童 大村鐵道局長談

數ケ所決潰し八日朝から列車不通となる災害の報が鐵道局長官舍に飛んだ八日午後六時、大村局長は夕食を止め早速自動車を龍山驛前の京城運輸事務所に驅つて階上の工務事務所長室にあつて連日の鐵道災害のため今は全くヘトヘトにつかれた所長をはげまし、自分は各係からもたらされる刻一刻の情報をきいて更にこれを鼓舞してゐる、午後十一時記者が訪れると充血した目を輝かせながら次の如く語つた

『大正十四年の大水害の折は全線不通となつたがそれ以來は一線、もしくは二線で京義、京元京仁の三線が同時に不通となつたのはその年以後初めての出來ごとだ、天災で人の力をもつてしては如何ともなし得ないが、これが復舊のためには係員が全力を傾注してゐる』

正官(以上平壤)天野遵次郎(德山)佐伯和吉(大邱)李雲星(…)僧得源、渡邊太郎、落合慶七、金浩煥(以上京城)

帆船顚覆して 二名行方不明
仁川沖にて

四名は去る三日薪その他を朝鮮式帆船に滿載し仁川沖航行中四日午後二時頃仁川沖八尾島附近で折柄の暴風雨に吹きまくられ船は顚覆乘組員中金興文(…)金東烈(…)の兩名は行方不明、他は救助されたが遭難者は搜査中

府內を荒した 說教强盜か
仁川で逮捕の兇賊 徹底的取調べ開始

昨夕刊所報――稀代の兇賊強盜殺人未遂犯人淸水武雄(二七)は八日午後仁川署から二名の刑事によつて本町署へ護送せられ引き續いて本町署において共犯河合龜吉(二…)(外一名は未逮捕)と共に嚴重なる取調べを受けてゐるが元山でピストルをうち騷ぎを起して京城へ入り込み旭町料亭花月の寮で遊客某の現金數萬某の衣類等を窃取した外一昨年京南山料亭花月別莊でこれも遊客および藝妓から現金および衣類を窃取、越えて昨年春南山町藝妓置屋辰中居へ侵入說教などきで强盜を働き京城府內を騷がしその他旭町、新町の料亭、貸座敷等を荒し廻る樣に荒した犯人も悉く淸水等一味の犯行らしく本町署では現司法主任自ら徹底的な取調べを開始した、なほ犯人淸水武雄は地町二丁目元料亭鳥丸こと淸水建雄氏の長男で余りに素行治まらぬ處から一旦龍山某寺に小僧にやられなほも素行治まらず、遂に勘當せられその後三等飛行士の免狀を取り昨年京城府內で規定以上の低空飛行をなし處罰された札つきの者である

資料蒐集に努めてゐたが、本年も八月初め渡鮮一ケ月に亘り主に各地の古本屋をあさる由で氏の斯學に對する結果は頗る期待されてゐる

超特急乘心地 一般に良好

【東京電報】去る三、四兩日東京神戸間に行はれた超特急試運轉の乘り心地につき一般試乘者から感想を募つた處總計百八十二通の回答中『乘り心地よし』といふもの百八十一通といふ好成績で鐵道省は大喜びである『動搖激しく乘り心地惡し』といふのは僅に一通、香椎乃至和歌でに興津、名古屋間に靜岡又は濱松の停車を望むが一二、煤煙侵入防止の工夫や三等車にも網戸を設けよといふのが合せて四、五通といつた調子でこの程度ならまづ〳〵大成功である

新堂坡の 警林署荒し

去る一日午前四時頃新堂坡警林署の硝子窓を破壞して侵入、現金七十七圓五十錢および郵便切手六十圓在中の手提金庫を窃取逃走せる犯人があつた旨屆出でに依り所轄新堂坡署では右犯人は去月廿七日解雇されたる同警林署小使金某の所爲と目星をつけ嚴探中のところ何れかへ姿を消したので近日道內各署にこれが手配をした

五萬圓の 詐欺犯兩名
本町署に留置

既報、忠南礪山郡湖西銀行で金五萬圓の詐欺をはたらきさき頃北平で逮捕された中鉉則(三七)張鎭癸(三…)の兩名は七日午後九時ケ分京城着列車で護送され本町署に留置されたが、目下忠南道廳には數日來豪雨で氾濫、交通杜絶のため數日間は本町署に留置される模樣

公設市場成績

京城府內日用品公設市場の六月中における明治町市場外八ケ所の賣上げ高は五、一四七、三八三圓にして前年同月に比し二、〇四八圓二〇錢の減額を示してゐる、なほ各市場別賣上高は

明治町日用品市場八、八〇七圓▲花園町日用品市場一四、九二〇圓▲龍山日用品市場九、九五二圓▲麻浦市場七、七九九圓▲安國洞柴炭市場七四四圓▲敦義洞柴炭市場一、一七五圓▲東大門柴炭市場一、七七七圓▲瑞麟洞柴炭市場一、七一八圓▲西大門柴炭市場四九一圓である

一柳代議士 起訴さる

【札幌電報】選擧違反に問はれてゐた民政黨北海道支部長代議士一柳仲次郎氏は商標偽造の嫌で六日夜不拘束のまゝ起訴された

コナンドイル 氏逝く

【クローボーロー(イギリスサセックス州)七日發電】シャーロックホルムスの探偵小說で有名なサー・アーサー・コナンドイル氏は心臟病重り二月前から度々重態を傳へられてゐたが、遂に七日午前九時十五分長逝した。枕頭には夫人、令息二人、令孃一人が詰め切つてゐた、享年七十二歲。病氣の原因は約八月前行つた神靈學に關する南米講演旅行における疲勞にあるらしく、氏は晩年心靈學研究に熱中であつた

金剛山調査
田村博士に委囑し 內務省乘り出す

【東京電報】內務省では豫て朝鮮金剛山を國立公園とすべく計畫中のところ、いよ〳〵來月早々東京帝大農學部講師田村剛博士に委囑し實地調査をなすことゝなり博士は金剛山方面に約二十日間滯在、詳細な調査を行つた上、公園の設計書を作成提出する筈

前景氣盛んな 大野球戰前奏曲
仁川から觀覽切符發行

待ちに待つた慶應チームは、八日夜盛大な見送りを受けて東京驛を出發した、一行腰本監督以下二十一名非常な元氣で十日午後七時には京城驛頭に雄姿を現はす豫定である

◇

京城ではいろ〳〵な歡迎方法を凝らしてゐる。先づ三田會では十二日午後七時から食道園で歡迎會を開くことに決定し、三田會大會を開いて氣勢を揚げることになつてゐる、しかも當日は三越前の三色旗を振りかざし慶應チーム後援側で應援することになつてゐる

◇

慶應チーム來鮮を機會に平壤、大邱、釜山等各地からは是非招聘せんとの申出があり、平壤の如きは本社支局、三田會、體育協會等が中心となつてゐたが、今回大每販賣店が是非平壤に招聘せんと熱烈な希望を寄せてゐる

◇

しかし只今の樣子では試合は、京城でのみ三回ゲームを行ふことに決定してゐるので、この上は各地から慶應觀戰團體が京城球場に殺到せんとする樣子でゐるはる〳〵大邱、大田から觀戰に來るといふ熱心なファンがあるが仁川では、上仁川驛長と本社仁川支局が本局と交涉の結果いよ〳〵野球觀覽切符といふ今まで行つたことのない新例が開かれた、その方法は上仁川京城間の汽車賃一圓十六錢を野球開催日のみ(十二、十三、十五日)慶大野球觀覽券附上仁川京城間往復切符を發行し、汽車賃一圓十六錢を九十錢に割引した上(二割二分引)野球觀覽券一圓を八十錢に割引(二割引)合計一圓七十錢で發賣することゝなつた、仁川ファンは今回に限り一圓七十錢(電車賃グラウンドの入場券自辨)で慶大野球戰が觀られる譯である

◇

かくの如く前景氣は盛んである。慶應チームは八年振りに京城で試合をするとて自重してゐる、京城の各チームはこの日本最强チームを迎へて朝鮮球界のため絕大の氣焰を吐くべく堅い決心をしてゐる、必ず火華ちる大試合を演ぜずにはおかないであらう(寫眞は上今春六大學リーグ戰で攝政宮杯カップを受ける慶應チーム岡田主將、下、慶明決勝戰第一回井川君の生還)

放送局新計畫
聽取者への奉仕振り
一萬六千圓を投じて 技術者を無料派遣

負債で借金攻めにあつて居た京城放送局も保險加入者增加以來、財政の整理を斷行した結果、この頃は收入出の均衡をとるやうになり、今後は漸次好轉するととなるが、立直つた放送局を宣傳し今一つは、聽取者に對するサービスの上から一萬六千圓を投じて同局が、大々的な聽取者奉仕をする事となつた――それは聽取者も一萬を越す漸增の形勢にあるので放送局では、この聽取者と放送局とを直接密接に結びつけるために同局からは技術部の技術者を全鮮各地に派遣して、ラヂオ機械の故障は無料で修理し明瞭にラヂオを聽取せしめる事とするはずで、これが爲めには一ケ年一萬六千圓を計上する事となり、本日の理事會において、これを上程可決する事となつて居る、これを實施すれば、地元の京城は、ラヂオ聽取者が『故障があります』と電話を同局にかけさへすれば、直に、技術部の係員が出張して、無料で修理に行く事となり、又各地はひつきりなしに、係員が出張して、各ファンを訪問し、故障に對しては一々丁寧に修理する譯で、放送局のサービスとしては上々なものであり大々的な放送局の奉仕ぶりとして實施の上は好評を得るであらう

ラヂオ技術 講習修了者

京城放送局では全鮮各地ラヂオ商の技術を高めるために全鮮各地ラヂオ商技術員講習會を開催し、無料でラヂオ全般の技術を一週間にわたり教授してみたが、講習終了し七日講習會一同に修了證書を授與した、修了者左の如し

神巡一、水川律一(以上群山)下村貢三郎(元山)上田貫治(…)釜山)永野良秋(全州)井出俊三、小林俊郎、大道寺卓、池田…

澄宮殿下 霞ケ浦御見學

【土浦電報】澄宮殿下には來る十四日午前霞ケ浦航空隊御見學同夜は鹿島郡三條公別邸に御一泊、十五日は佐原町を經て香取神宮御參拜利根川を下られ、銚子御觀察の上御歸還の御豫定である

住友發電所の 火藥大爆發
死傷者多數を出す ―宮崎縣下の椿事―

【宮崎電報】七日午後五時半頃宮崎縣東臼杵郡住友第二發電所工事場で作業中トンネル入口にあつた假火藥倉庫に引火、大爆音と共に爆發し、トンネル崩壞し、坑夫非名は生埋となつたので、直ちに人夫百名、青年團、在鄕軍人の應援を得て發掘中であるが、八日朝までに判明した死者は三名、四名生命危篤、その他重輕傷多數ある見込である

行路病者と 行路死亡者の 救護狀況
昨年度中の調査

總督府文書課で昨年度中の朝鮮における行旅病人および行旅死亡者の救護狀況を調べたところによると

行旅病人は昨年度一年中で總數千八百九十七人このうち內地人百四十八人(男百三十二人女十六人)朝鮮人千七百四十九人(男千二百六十六人女四百八十九人)外國人男四人女ない
▲行旅死亡者の方は更に多數で總數二千百四十九人に上り、このうち內地人四十二人(男三十七人、女五人)朝鮮人二千四百八十八人(男二千八百二十七人女六百六十一人)外國人男十九人で、これら行旅病人及び死亡者の病氣は一番多いのが消化器病、傳染性病、全身病、呼吸器病、神經病であるといふ
▲それから全鮮のお役所が行旅病人救護に費つた金は一年の間に六萬千二百三十三圓で、內譯すると內地人に六千七百廿三圓、朝鮮人に五萬四千五百六十四圓外國人に四十六圓を費つてゐるこのうち救護者から辨償して來たものは、たつた百二十六圓扶養義務者から辨償したものは二千二百四十五圓である
▲また、行旅死亡者の方へ使つたお役所の死體取扱費は一年間に一萬四千九百二圓(內地人三百四十五圓、朝鮮人二萬四千四百三十圓、外國人百廿七圓)で辨償金は被救護者から四百六十五圓、扶養義務者又は相續人から五百六十六圓その他二千六十一圓といふことになつてゐる

實業野球延期
十九日から三日間

全鮮實業野球聯盟戰は雨天のため試合不可能となつたので、延期し來る十九、二十日、二十一日の三日間京城運動場で擧行することに決定した

朝鮮語學大家 峰村氏の渡鮮

【東京電報】朝鮮語學の權威學者たる東京帝大文學部言語學研究室助手峰村三郎氏は每年夏季休暇を利用し朝鮮に渡り朝鮮語研究の

魚釣の座談會 (6)
魚の名稱論議 魚釣スポーツ論等々

時 夏の一夜 所 加茂川山莊

城大敎授醫學博士 綿引朝光　城大豫科敎授 森爲三
池田病院長 池田信之　京城營業課長 長島駿一郎
體育協會主事 諸岡源吾　山莊主人 古川福松
本社主幹 笠神志都延　本社記者 立石鐵司

笠神 話が變るがカハムチは漢江にゐるんですか
森 ゐます
古川 やはり釣るのですか
笠神 大阪の川にもゐますが、內地にも、やはり以前からゐたのですか
森 淀川にゐますが、これは琵琶湖からもつて來たもので、これは食べてもまづい、うまいのはやはり鮎だ
綿引 『釣魚』と書いてキンギョと、普通讀んでゐるが、これは違ふ、テウギョと讀むのが本當だ
森 鮎といふ字も日本人はまちがつてゐる
綿引 鮎といふ字も違ふ
森 そうです、あれではなまづ、といふ字になつてしまふ
笠神 鯉といふ字も違ふのではありませんか
森 さあどうですか、鱧もほんとうはハモですし、どうも支那本來の文字の使ひ方が日本では、違つてゐる……
笠神 京城へくるうなぎはどこから來るのです?
古川 この近くか、群山か、どちらかのうなぎです
笠神 京城に、問屋はあるんですか
古川 あります
(こゝで諸岡氏出席)
笠神 諸岡さん、さつきから綿引さんは、つりはスポーツだといはれてるんですが……尤も京也の森さんは、選手はスポーツだといつてとう〳〵公職者を釣るたが……
諸岡 運動といふと範圍が狹いがスポーツといふとずつと廣くなる
立石 諸岡さん、今年の成績はどうです
諸岡 成績といつて、僕は『カバリ』専門だから……ハイはだいぶ釣りました
長島 『カバリ』は潮がいゝのですか
諸岡 にゝ
森 漢江には『カハヒラ』といふ平べつたい魚がゐるが、これは、つりにはかゝらぬ
諸岡 七八寸から一尺位あるのが釣ではよくとれる
池田 僕は最初は仁川から太刀魚が上つたのかと思つてゐた
諸岡 大刀魚とは違ふのですか
森 ちがひます
古川 どうも身が小いので、カハヒラは、たべては、うまくない
笠神 どうも、京城ではうまい魚が安く食へないから困る、東海岸でとれたのは、すぐ下關へ上つて仕舞ふし、西海岸には、魚が澤山ないし、結局、釜山から送つてくるので間に合はすといふのだから……
古川 だから値段は高いのですね
綿引 そうですか、そんなものですか
諸岡 三防の『ヤマメ』はあそこだけですか
森 先刻も話したのですが、北には、ズッとゐます
諸岡 あれは、全くうまいらしい一度、釣つてみたいと思つてゐる
綿引 話は前に戻りますが『すゝきつり』は君子の樂しみといひましたが、それはきすつりの誤植ですよ、校正恐るべしハ、、、
笠神 南大門あたりにもゐる樣だが、三防ではハエがよそのとは違ふのだ
綿引 カバリの樣なムシがゐるから、それでとればいゝ
笠神 三防の流れはどこへ下るのです
森 元山の海へ出ます

成功するには? 出世するには?
智慧か? 學歷か? 非ず! 非ず!
小學卒業でも可なり 中等學校卒業でも結構 學歷なしでも大丈夫
どうぞ御覽下さい
大日本雄辯會講談社々長 野間淸治著 『體驗を語る』
これは理窟ではありません。第一頁から奮起して今日を築いた著者が、二十年の血と汗の體驗を基として說いた名說で
如何に修養すべきか 如何に世に處すべきか 如何に成功の鍵を握るべきか ハッキリ判ります
一冊二十錢(全國書店にあり 至急御覽あれ)

東京蒲田 日本自動車學校
東洋唯一の理想的教授を見よハガキにて申込次第規則案內書呈

脚氣 新藥 治療ニ、豫防ニ、
照內末(テルウチマツ)
慶應大學醫學部教授醫學博士 照內豊氏創製
本劑は强力ヴイタミンBを多量に含有し脚氣に奏效適確なるを認めらる
一般脚氣、衝心型脚氣、乳兒脚氣、妊娠脚氣、白米食に因る惡性脚氣等の治療に推獎せらる
粉末 四〇瓦入 一・二〇 一〇〇瓦入 二・六五 五〇〇瓦入 一三・〇〇
錠劑 六〇錠入 一・四五 三〇〇錠入 四・二〇
著名藥舖に在り 文獻製造元より郵呈
一手販賣元 三井物產株式會社本店藥品掛 東京日本橋本町
大阪市東區平野町二丁目 特約店 丹平商會分店藥品部

印全完 養鷄飼料 定價表、說明書進呈 其他一般家畜飼料
東洋畜產興業株式會社 京城府黃金町二丁目

牛肉平壤煮 美味滋養 昭和燒肉
クマノ式 南京虫液 京城府水標町九四 合資會社 加田商會 電話光化門一八六四番
差押不動產公賣公告
京城府
淮陽郡 金泰治產宣告公告
京城地方法院
尺八
頭痛にノーシン
京日案內
女中 數名募集
仲居
貸金
上女
恩給
建築
恩給
公債
恩給
讓貸
特別案內
京城本町入口 渡邊榮齒科醫院
有給外務社員採用

戀愛黒點 山本不如丘

(117) 挿畫 嶺田弘

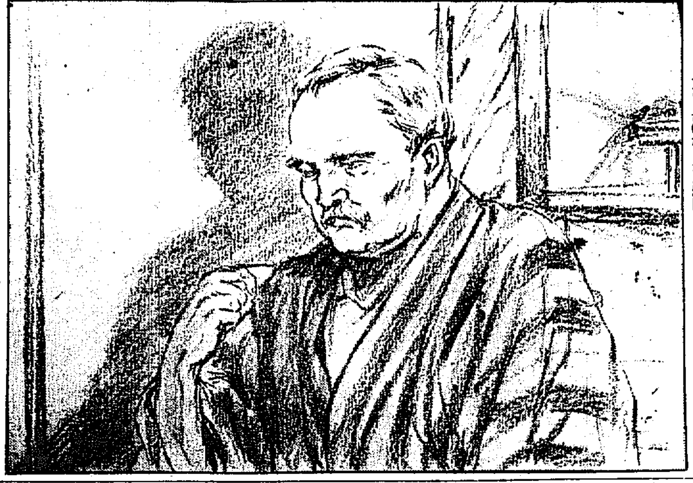

父の立場 (一)

橫濱の波止場から燒きつく樣な眩しい陽と、地面に吸ひ込まれる樣な重苦しい心とを抱いて、一路自宅に歸つて來た幸子は、夕食の杯を傾けて居る父の室へ入つて來た。

母は幸子の顏色の全く土色になつて居るのを見て驚いた。

『まア、お歸りなさい。幸子さん。』

『唯今。』

幸子は兩親の前に手をついた。

『どうだつたかな』

父は微笑しながら幸子の唯ならぬ顏色を柔げようとした。

『姉さんにはほんの鳥渡お目にかゝりました。』

『ほんの鳥渡? 二日は東京だつたらうが。』

『姉さんは代々木には居なかつたのです。千代子さんを波止場へ送つて行つて波止場で一寸お目にかゝつただけです』

『さうだつたか、いや御苦勞だつた。まア湯にはいつて夕飯でもたべてから聞かうか。』

父は出來るだけ幸子の心を沈めるために斯ういつた。

『あの、私御飯は戴きたくありません』

幸子はからいひながら、父親にすねるにはおよばないと思つたが心の底では姉の潮子の事を特に父がいとしく思つて居るのに對する反感を感じて居た。

『それで話は……』

『話し出すきつかけもない程、姉さんはのぼせあがつて居るんです。』

から云つただけで、幸子はもう涙をボロボロと落した。口惜しくてたまらなかつた。

『のぼせあがつてるとは?』

父は一膝のり出して幸子を見つめた。

『山路さんと云ふ人と連れだつて波止場迄出て來たんです。姉さんは。そしてお二人の今樣子を見ると私もう何もいへなくなつてしまつたんです。』

『ふうん……』

父は杯を膳に置いて腕を組んだ。母はから云ふ感情上の事の話が出る時はいつも席をはづすのだつた。

『私一寸……』

繼母は逃げてしまつた。後添の娘達とあまり年の違はぬ妻には、父も大人になつてる娘達の話はあまりきかせたくなかつた。

妻が立ち去つたのに氣づきながら父は幸子をまともに見直した。頬のあたりに幾分か赤い色がさして居た。

『では、わしの云つた事は、話さず歸つて來たのだな。』

父は決して幸子を非難して居るのではなかつた。唯事實を知りたかつたのだ。

『あんた話せやしませんわ。間の山路さんと仲好く波止場へ來る人なんですもの。』

幸子は辯明といふよりは、寧ろ父に對して口答へをする調子だつた。父はかれぐ\總領の潮子が病氣のために婚期を失してしまつた事を氣の毒に思ひ續けて居るのだつた。そして繪を習ふと潮子がいひ出した時にも、婚期のおくれて居るのを思つて、すぐに承諾してやつたのだつた。その後の潮子の面白からぬ噂をきく度に、寧ろ潮子を不憫にこそ思へ決して非難する氣分にはなれなかつた。

高山と潮子の關係なども近頃になつては、うすうすは想像はして居た。然し幸子と潮子とを比較すれば、いつも潮子の方へ心が傾いて居た。それを幸子は前から感附いて居るのだつた。

『だが、いふだけはいつて置いて來れるとよかつたがな。』

父は新聞で潮子と山路との事を知つて、幸子を賴んで、それとなく潮子に注意したかつたのだつた。

『私いへませんわ。』

幸子はますます反抗的にいつた。

圍碁新局 (一)

互先先番 小杉丁 (四段) 長谷川章 (四段)

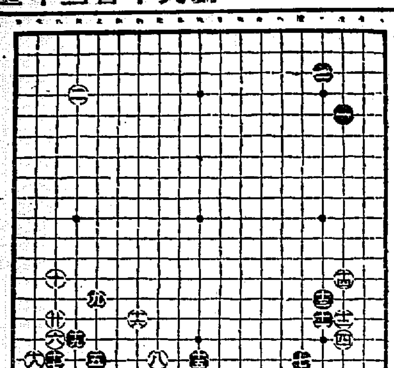

一 は五 二 た四 三 に三 四 は十六
五 よ十七 六 れ十六 七 ほ十七 八 を十七
九 よ十四 十 れ十三 十一 に十五 十二 は十五
十三 れ十七 十四 は十四 十五 ぬ十七 十六 わ十五
十七 そ十七 十八 た十六 [illegible]

讀者から

▲この頃の大雨つゞきに近所の迷惑を省みない〇〇町の三不愉快を撒水する、第一は天下の公道に使用許可さへ受けず石や砂の置放しで通行人や近所の子供の危險を省みない大家主〇〇、第二は自分の家の臺所の水を公道に放射して苦情たる人〇〇商會主、第三は大臣を氣取りにかまへながらこの細道路に街燈一つ灯けない〇〇町總代殿、當局の取締を望む(電氣學校附近居住者)▲汽車中で取付式の枕を賣り廻る位の迷惑な五月蝿いものはありません、座席の讓り合ひもすんでやつと落ついていろく默想に耽つてゐる矢先へ何處まで行くかの、枕はどうかの、果ては枕の効能まで說きたてられる乘客の便利のためとされてこそ賣買されて居るのでせうから敢て廢止すべしとまでは申しませんが、備付て置いて希望者にだけ要求に應ずる程度にしたら如何でせうか致て當局の御一考を煩し度い(赤切符生)▲二月古錢御尋ね生樣へ明治三年は五十五錢、四年大型五十二錢、同小型五十一錢、十年は十五圓以上何れも大阪朝報社發行貨幣鑑識記載の値段です、而し一錢二錢、五錢、十錢、二十錢、一圓各貨幣に相當の價値あるもの御所持の方にて御不明の方は本局二九三三番へ御照會あれば御答へ致します(S、S生)▲二日の古錢お尋ね生樣明治十年の五十錢銀貨四枚だけ金五圓にて御讓り受けたいと思ひます左記まで書信又は直接御相談をお願します(桂洞二ノ五〇梁鳳)▲八日の龍山しまい燦英劇數學でしたら御所を御知らせ下さい(櫻井町一ノ一二七秋子時夫方岡功)▲左の新語を說明して下さい。一、ナンセンス、二、エロチシズム、三、スマート、四、ルート、五、グロテスク(五十男)▲一、翻譯は『無意味の言』といふのですが、しかし『近代特有の產物』であることを條件としてちよつと輕身のツマといふ感じです即ち問題の主體とはならぬがしかもピリッと來る奴をいひます。二、煽情的なこと、三、淑手やか、當世風といふ、併し『怜悧』さを加味したものでなくてはなりません四、行進、五、奇怪、獵奇。不釣合なるため滑稽にみゆるといふやうな意味(係)

出版界

▼公民講座(七月)卷頭言、フォードの英國產業觀(武藤山治)ロンドン會議の清算(田川大吉郎)政界漫錄(伊藤金次郎)その他(大阪市南區鰻谷仲之町五六國民同志會市民講座部二十五錢)
▼共働運動叢書(三輯)消費組合の目標と目的(東京府下瀧野川町中里一五共働運動研究會十錢)
▼教育問題研究(七月)各科テストの實際號(東京四谷區南町七第一出版協會四十錢)
▼新使命(六月)國務大臣奏薦の重大責任(尾崎行雄)軍縮會議の裏面と國防缺陷の眞相、軍縮の重要件類隱徹、塞徹總督政治改革運動、その他(東京市芝區白金三光町三〇八その社三十錢)
▼カエフー・ファン(七月上旬)
▼農業世界(七月)家庭花卉園藝(九篇)その他(東京市日本橋區本石町三丁目博文館四十錢)
▼朝鮮(六月)雜文誌(朝鮮總督府十五錢)
▼石楠(七月)亞浪主宰俳誌(東京市外中野町三七九〇その社五十錢)
▼帝國圖書館報(一號)帝國圖書館非賣品
▼水郷(七月)和田御雲主宰俳誌(神戶市東須磨溝山昭田別邸水郷發行所三十五錢)
▼わしが國さ(二三號)仙臺商工會議所內仙臺協賛會十錢
▼競技と教育(二一號)東京市小石川區大塚坂下町一五五大日本體育運動協會十錢
▼國際知識(七月)補助艦協定に取殘された佛伊(主張)內部から見た倫敦會議(鶴田富三郎)印度の獨立運動と英國(御法川伸之助)世界的低金利と景氣問題(森本末)倫敦海軍條約全文(英文)その他(東京市丸ノ內二ノ一二國際聯盟協會四十錢)
▼教育時論(一六二一號)教育擁護勞働組合(野口援太郎)教育界の現狀(渡部政盛)その他(東京市麴町區三番町六三開發社十八錢)
▼農事試驗場彙報(二號)水原勸業模範場農事試驗場非賣品
▼實業之日本(七月)景氣挽回には、この急所を改善せよ(小竹即一)特輯『今日と明日のブラジルを語る』その他(東京市日本橋區吳服橋三ノ七その社二十錢)

東亞倶樂部

八日より三日間限り上映東亞特作 大衆デー 御入場料金員の大衆的格十錢均一
大阪朝日新聞連載小說 東亞キネマ超特作 原作 木田美千雄氏 時代劇 三人姉妹 後篇 完結篇
マキノ輝子、泉清子、光岡龍三郎、東明三郎、大谷友右衞門…
[illegible]

中央館

マキノ帝キネ 九日十日の二日間特別短期公開 映畫二本立 今週來週共二日間限り公開 十錢均一大衆映畫デー
帝キネ本年度特作現代探偵大活劇 原作 甲賀三郎 監督 松本英一
流 野 全八卷 松本泰助 望月禮子 星野進 小島洋々 歐路 林英子 太郎
ファースト・ナショナル社特作 大雄篇 アルバート・ローゼル氏監督作品
大陸大王 全七卷 ケン・メイナード氏大猛演 西部劇の驍王
モダーン猫騷動 監督 石田民三 主演 里見明、櫻木千子、浦川清 [illegible]
東亞キネマ特作 三〇年的尖端喜劇 [illegible]

大正館

帝國キネマ株式會社一九三〇年度超大作 原作 岡田三郎 監督 渡邊新太郎
花吹雪新八 全八卷 市川百々之助 片桐加男 若柳みどり 沖田英一 外帝キネオールスターキャスト
三日より七月第一週 超特作 京都撮影所 井上金太郎 [illegible]
狂へる名君 七卷 [illegible]
盬原多助 七卷 [illegible]

浪花館

篠田實 來る 七月九日より二日間限り [illegible]

表裝は 水原へ 京城若草町通り 電本二三八七 裱裝、栞帽星

京城府旭町 御料理 まつ里 電話本局三九一一番

醫學博士 佐藤小五郎 內科一般 特に 呼吸器病 循環器病 京城本町二 佐藤內科院 電本九〇七番

モチ 玄米入 こうらいやなぎ 高麗柳 京城 水月堂茶店 電光八〇六番

お子達の ねびえかぜに オイン 安全で服み易く最もヨクキク

主効 ◆かぜ、ねつ◆咳嗽 ◆流行性感冒◆麻疹 ◆百日咳◆ねつ一切 價二十錢より一圓迄 全國各藥店にあり

本舖 東京 大阪 丹平商會藥房

鞄と文化夜具 旅行具は是非 高木へ 鞄各種及文化夜具入製造 京城本町一丁目三六 高木鞄店 同 一丁目一八 高木支店

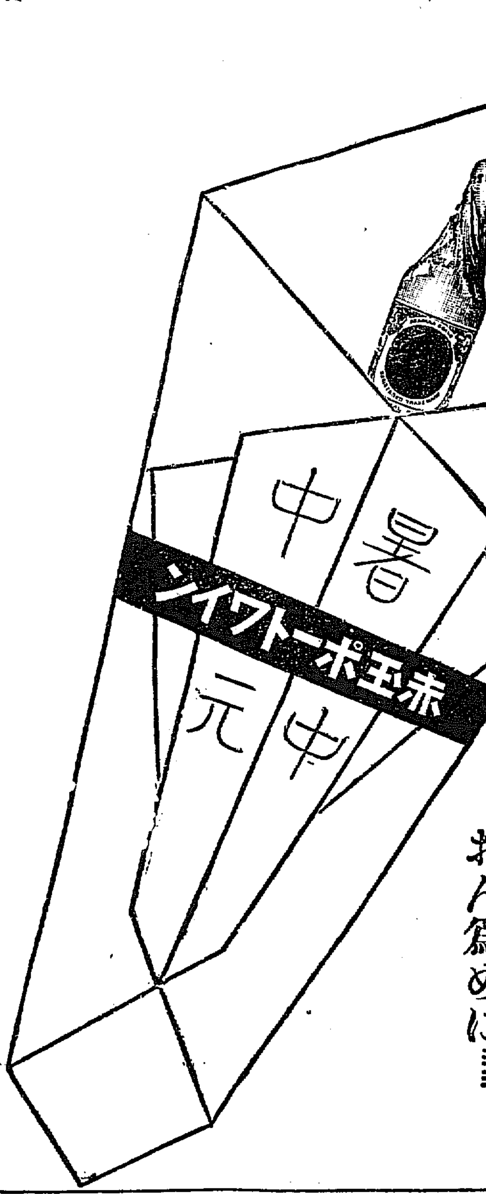

おん慰みと……
おん爲めに……

ノーシンをソット……カバンに 親の慈悲

鼻の病に確實なる效ある ミツワ鼻病液

神經衰弱的症狀ある方々よ 若しや鼻の病では有りませんか? 單なる鼻の故障なりこて油斷して、悔を後日に殘されぬやう、速くお手當を

主效 鼻閉塞、鼻充血、鼻加答兒、鼻汁過多、鼻出血、臭鼻症 鼻粘膜腫脹

醫學博士 理學博士 藥學士 小平彌平

◎ミツワ鼻病液は慶方明記のミツワ家庭藥三十二方中の一方で、經驗に效く藥として既に世に定評が有ります。即ち記の鼻の諸症に對して、或ひは血を止め、或ひは腫脹を去り、或ひは疼痛を鎮め、或ひは血を止め、或ひは細菌を殺し、或ひは防腐消毒し、或ひは分泌物を制限する等、の效力を現し、鼻問題の手術を必要とせぬ程度のものは的確に快く成ります。

(ミツワ家庭藥三十二方の說明小冊子進呈)

全國著名の藥店にあり 無き時は本舖より直送

取次販賣舖規定呈上

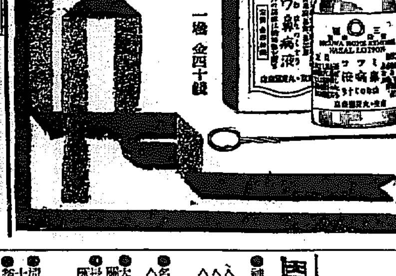

定價 一瓶 金四十錢

◎ミツワ石鹼本舖 丸見屋商店 東京市下谷區二長町 製造所 振替東京七一〇・電下谷二一〇一

創立明治參拾貳年 倉庫業兼營 京城府南大門通貳丁目百拾壹番地 株式會社 朝鮮商業銀行 頭取 朴榮喆 副頭取 和田一郎 支店 出張所 [illegible]

醫學博士植村俊二 外科 レントゲン科 植村病院 京城永樂町二丁目 電話本局二七〇・七九二 副院長 灰田茂生

尼ヶ崎汽船仁川出帆

●伏見丸 木浦、尾ノ道、阪神 七月十日
●山城丸 木浦、尾ノ道、阪神
●平安丸 木浦、尾ノ道、阪神
●玉栄丸 木浦、尾ノ道、阪神
●百濟丸 木浦、尾ノ道、阪神 七月十二日
●正生丸 木浦、尾ノ道、阪神
●尼崎丸 木浦、阪神 月 日
仁川府海岸町 (電話) 高杉回漕部

辰馬汽船仁川出帆

國吉丸 七月四日 門司、阪神
辰山丸 七月十日 阪神、名古屋
春日丸 月 日 門司、水、阪神、名古屋
辰春丸 月 日 阪神、水、芝浦
永代丸 月 日 尾道、阪神
仁川本町四丁目 仁川代理店 朝日組回漕部 電話六八二・九九一番

協同海運株式會社 電話八二〇八六七番
●門司、阪神直行 第二龍海丸 月 日
●門司、阪神 第十八龍海丸 月 日
●門司、阪神、名古屋 東裕丸 月 日
●門司、阪神、名古屋、京濱 第十六宇和島丸 月 日
山下汽船株式會社

大阪商船汽船出帆

●神戶、大阪行(群山木浦經由)
仁川出帆 △天津丸 七月九日 △天州丸 七月九日 △小野丸 △平城丸 △十四丸 △海丸 [illegible]
●名古屋、清水、橫濱、東京行 △四川丸 七月八日
●大連行 東迪丸 七月十八日
●長崎、鹿兒島、三角行 東丸 七月四日
元山出帆
●阪神、過高行 十八小野丸 七月十一日
●釜山、門司、宇品、神戶、大阪行 十八小野丸 七月十七日
內地港出帆各重要航路 ●歐洲行每月一回 ●南米行每月一回 ●濠洲行每月一回 ●北米行每月一回 ●西貢行每月二回 ●南洋行每月二回 ●紐育行每月一回 ●印度行每月一回 ●甲谷陀行每月一回
利用加百を樂にしても大阪商船株式會社仁川支店 電話二一〇・二一一番
京城代理店 國際運輸株式會社支店 京城本町一丁目 電話本局二九七 府營仲組 仁川港町六 電話七三・一四三番

仁川汽船出帆

●濟州行 直行 每月出帆 草芝、甲串、鐵山、昆明
●延安行 隔日出帆 姑梁浦、仁川 經由
●仙洲行 隔日出帆 海州經由
●瑞草行 每月三回 唐津行自動車連絡取扱
●屆信行 每月九回以上出帆
●德積行 每月八回以上出帆 (江華島經由)
●外浦行 每月十回以上出帆 喬島、仙水經由
●馬山行 (水原郡)靈興島、大阜島 每月十回以上出帆
各沿岸行汽船附荷物取扱 鐵道局貨物取扱 陸運部
仁川府本町四丁目 仁川汽船株式會社 電話五一番・六一番 出張所 電話一〇四番・五〇八番

仁川發

△鮮海丸 △大成丸 △長成丸 △須磨丸 七月十日 七月十一日 未明
裏日本北海道 樺太行 (釜山、木浦經由)
○山ノ須磨丸ハ新港物船止

鎮南浦發

△鮮海丸 △大成丸 △長成丸 △須磨丸 七月十五日 七月十六日 午後
日鮮海運出張所 代理店三和町

仁川發

△鮮海丸 △大成丸 △長成丸 △須磨丸 七月十六日 七月十七日 午後
日鮮海運株式會社 代理店本町四
(臨時寄港地新潟)
○各船ニ二千噸級擬客貨客船ニシテ無線電信設備アリ

嶋谷汽船株式會社出張所 電話五八一番
仁川代理店 本町四ノ二 日鮮海運株式會社 電話九〇・一〇八番
京城代理店 國際運輸株式會社支店 日鮮海運出張所

嶋谷汽船仁川出帆

○寄港地…天津、大連、鎮南浦、仁川、群山、木浦、釜山、浦項、森、境、宮津、舞鶴、新潟、伏木、新潟、小樽、函館、大泊、眞岡、釧路、厚岸、根室
○各船共總噸數二千噸以上、優秀ナル荷客船ニシテ無線電信設備ヲ有ス
大連天津直行 (大連汽船天津航路接續)

森信汽船仁川出帆

江華安岳線 每日出帆
延安線 每日出帆
京畿里浦線 月六回出帆
牙山線 月六回出帆
南陽鈴浦線 月八回出帆
保寧線 月三回出帆
群山線 月六回出帆
特約荷物其他沿岸行帆船取扱 八木社陸運部ヲ御利用アリタシ
仁川府町 電話一六〇番
森信汽船株式會社 出帆定期表乞次第差上

日本郵船出帆

歐洲行 白山丸 橫濱 七月一七日 神戶 七月一九日 門司 七月二七日
桑港行 龍田丸 神戶 七月一九日 橫濱 七月二一日
濠洲行 安藝丸 橫濱 七月一七日 神戶 七月一九日 長崎 七月二一日
▲右之外各地共臨時船ヲ配船致シ船腹ノ調節ヲ取計ヒ居候

朝鮮汽船出帆廣告

釜山出帆 取扱店釜山木店
麗水行(急行)每日午前十時半
麗水行 各港寄港 每日午後一時
木浦行 各港寄港 每日午後八時
馬山行 各港寄港 每日午前九時半
統營行(急行)每日午前一時
浦項行 各港寄港 每日午後十一時
方魚津行 各港寄港 每日午前九時半
木浦出帆 取扱店木浦支店
釜山行 各港寄港 每日午後八時
京城鐘路大門通り 朝鮮郵船株式會社 電話本局四一九・九八
元山支店 大和町 電話長一八四
仁川出張所 海岸通 電話長三四 [illegible]
京城代理店 國際通運會社 電本一七九・三二〇

木浦出帆 代理店國際通運木浦支店

東京行 長壽山丸 七月二〇日
大阪行 慶州丸 七月一〇日
濟州島行 海州丸 七月九日
多島海行 統營丸 七月一日
仁川行 昌原丸 七月一六日
釜山上海行 平安丸 七月二八日

釜山出帆 取扱店大池回漕店

東京西鮮行 長壽山丸 七月二三日
東京北鮮行 長白山丸 七月二二日
大阪西鮮行 慶州丸 七月二二日
大阪北鮮行 榮江丸 七月二一日
長崎三角行 鏡江丸 七月一七日
鹿兒島行 春川丸 七月一一日
北鮮行 淸津丸 七月二〇日
浦潮行 平安丸 七月二三日
上海行 應城丸 七月一三日
鬱陵島行 新京城丸 七月一一日
江原道行 鏡城丸 七月一三日
濟州島行 立神丸 七月二九日
宇品大阪行
淸津元山經由行 立神丸 七月一八日

元山出帆 代理店國際通運支店

東京行 長白山丸 七月二〇日
大阪行 咸山丸 七月二〇日
大阪行 榮江丸 七月一八日
江原道行 忠海丸 七月一〇日
沿岸經由 白頭山丸 七月一五日
雄基行 春川丸 七月一四日
浦潮行 咸山丸 七月二〇日
宇品大阪行 立神丸 七月一七日
淸津直行 立神丸 七月二〇日

仁川出帆 代理店國際通運支店

東京行 長壽山丸 七月一八日
大阪行 芝浦丸 七月一八日
長崎三角行 鏡江丸 七月一四日
鹿兒島行 [illegible]
安東大連行 會寧丸 七月二一日
青島行 [illegible]
釜山上海行 平安丸 七月一六日
大連行 鏡江丸 七月八日
鎮南浦行 昭德丸 七月九日
海州行 こはくてふ丸 たかか丸 每日午前九時半
木浦行 昌原丸 七月一一日

定期出帆朝鮮郵船

博多航路(博多行)
芝浦丸 七月一五日 新義州發 西鮮各港經由博多行
釜山丸 七月一一日 雄基發 北鮮各港經由博多行
朝鮮海峽連絡船 昌慶丸 咸北丸 下關發 每日正午十二時 釜山發 同日午後六時四十分
定休日 一日、十一日、廿一日